CORREIO PAULISTANO

Redator-Chefe — ABNER MOURÃO · Diretor — JOÃO SAMPAIO · Secretario — ISRAEL DIAS NOVAIS

ANO C · SÉDE, REDAÇÃO E ADMINISTRAÇÃO RUA LIBERO BADARÓ N. 661 · SÃO PAULO — QUINTA-FEIRA, 8 DE ABRIL DE 1954 · END. TELEGRAFICO: "PAULISTANO" SÃO PAULO — CAIXA POSTAL, 8004 · NUMERO 30.061

Impedirão os EE. UU. que caia a Indochina em mãos comunistas

Importantes medidas seriam adotadas pelo governo norte-americano a fim de evitar que a onda vermelha se alastre no sudoeste da Asia

WASHINGTON, 7 (U. P.) — O governo norte-americano decidiu impedir que a Indochina caia nas mãos dos comunistas, quaisquer que sejam os riscos e o custo.

A decisão fundamental de conter a agressão comunista na Asia foi adotada recentemente — segundo se soube hoje — pelo Conselho de Segurança Nacional. Presidido por Eisenhower, esse organismo adota toda e qualquer medida julgada necessaria para a segurança da nação. E' o Tribunal Supremo da estrategia global dos Estados Unidos.

CINCO IMPORTANTES MEDIDAS

WASHINGTON, 7 (U. P.) — O problema dos Estados Unidos consiste agora em achar a formula para impedir que o sudeste da Asia caia nas mãos dos comunistas. Entre as medidas que estão sendo debatidas figuram as seguintes:

1) — Enviar à China comunista uma declaração, firmada pelos demais aliados, advertindo-a de que repelirão com a força toda nova agressão;

2) — Estabelecer um pacto de defesa nacional no sudeste da Asia;

3) — Pedir antecipadamente às Nações Unidas a adoção de sanções economicas e diplomaticas contra o agressor;

4) — Conceder maior ajuda aos paises que estão em perigo;

5) — Utilizar as tropas nacionalistas chinesas.

PRUDENCIA DO PRESIDENTE EISENHOWER

WASHINGTON, 7 (U. P.) — O presidente Eisenhower declarou, hoje, que os Estados Unidos chegarão até onde seja permitida a prudencia em sua tentativa de procurar a negociação de um acôrdo com os comunistas sobre a Asia, porém não aceitará méras palavras durante a Conferencia de Genebra.

Em sua entrevista semanal concedida à imprensa, o general Eisenhower declarou que não pode dizer com precisão o que farão os Estados Unidos sobre a crise da Indochina ou sobre outras questões da Asia, porque estas coisas estão sendo tratadas agora com os dirigentes parlamentares e os amigos norte-americanos do mundo livre. Acrescentou que conhece perfeitamente suas proprias convicções sobre o que faria, porém que antes que o Congresso e os aliados tenham chegado a um acordo constituiria um entrave para as negociações em desenvolvimento a tentativa de fixar uma norma de conduta.

Falando longamente sobre a situação do Extremo Oriente, Eisenhower reiterou que as consequencias do dominio daquela região pela União Sovietica seriam incalculaveis para todo o mundo livre.

Insistiu repetidamente em que é impossivel dizer quais serão as futuras medidas que serão adotadas, afirmando que é assunto que não deve ser determinado por uma só nação, mas que requer deicsões conjuntas.

Entrementes, o secretario de Estado, sr. John Foster Dulles, exortou às nações pacifistas a expressar uma "vontade unica" para impedir que os comunistas dominem o sudeste da Asia. Disse que se houver união talvez não haja necessidade de recorrer à "ação unica", que Dulles pediu há uma semana para evitar que os comunistas dominem a Indochina.

APELO DA FRANÇA AOS ESTADOS UNIDOS EM PROL DA INDOCHINA

PARIS, 7 (ANSA) — Encorajado pelas declarações de Dulles, segundo o qual os Estados Unidos jamais deixariam a Indochina cair em mãos dos comunistas chineses, o governo francês dirigiu um apelo ao governo de Washington para uma remessa de reforços e de material belico para aquela frente de guerra.



Chanceler Adenauer

Detonada mais uma bomba de hidrogenio no Pacifico

Como nas explosões precedentes os cientistas colheram elementos de grande importancia para a defesa dos Estados Unidos

WASHINGTON, 7 (U. P.) — A Comissão de Energia Atomica informou que ontem foi realizada, com pleno exito, a terceira da atual serie de provas com novas armas no Pacifico.

Diz a informação do sr. Lewis Strauss, presidente da referida Comissão, que esta serie de experiencias é de excepcional importancia para a defesa nacional.

WASHINGTON, 7 (ANSA) — Anuncia-se oficialmente que os Estados Unidos realizaram ontem na região do Arquipelago Marshall, no Pacifico, uma terceira experiencia atomica, fazendo explodir mais uma bomba "H".

O almirante Lewis Strauss, presidente da Comissão de Energia Atomica declarou que essa como as precedentes experiencias forneceu elementos de enorme importancia para a defesa dos Estados Unidos.

Forças aereas e navais norte-americanas garantiram a segurança na zona da experiencia e na zona de "perigo" convenientemente demarcada.

A COMISSÃO INTERNACIONAL DA CRUZ VERMELHA COGITA DA INTERDIÇÃO DAS ARMAS ATOMICAS

GENEBRA, 7 (Ansa) — Iniciou-se nesta cidade o Congresso da Comissão Internacional da Cruz Vermelha para examinar as possibilidades de aplicação das convenções internacionais de Genebra de 1939 para a proteção das populações em caso de guerra, contra as "armas de destruição em massa", considerando a possibilidade de incluir nas referidas convenções clausulas expressas a favor da interdição das armas atomicas.

Participam do Congresso personalidades de fama mundial no campo de direito, da ciencia medica e militar, procedentes da Alemanha ocidental, Estados Unidos, Grã-Bretanha, França, Japão, Finlandia, India, Nova Zelandia, Noruega, Iugoslavia e Suiça.

AFIRMAÇÕES DE MCCARTHY

NOVA YORK, 7 (UP) — O senador Joseph R. MsCarthy disse, ontem à noite, que os comunistas em nosso governo provocaram um atraso de dezoito meses nas pesquisas sobre a bomba de hidrogenio e "nossa nação bem poderá morrer", por efeito desse atraso.

O senador norte-amreicano disse que o atraso foi deliberado e observado mesmo quando nossos informantes "informavam, dia após dia, que os russos trabalhavam febrilmente no desenvolvimento da bomba de hidrogenio".

McCarthy fez a acusação durante um programa de televisão da CBS. O tempo foi concedido ao senador pelo comentarista da CBS Edward R. Murrow para responder a um ataque previo contra McCarthy dirigido pelo proprio Murrow.

A declaração de McCarthy provocou imediata reação em Washington.

O deputado W. Sterling Cole, presidente da Comissão de Energia Atomica do Congreso disse que este país levou longo tempo para decidir fabricar a bomba de hidrogenio "mas isto não significa que tenha havido qualquer coisa de sinistro".

O deputado Chet Holifield, membro da Comissão, disse: "Não sei a que se refere ele". Identica reação foi exteriorizada pelo senador John O. Pastore, outro membro da Comissão Atomica, disse que não ouviu as acusações de McCarthy e, portanto, não as comentaria.

Um forte argumento contra o fabrico da bomba de hidrogenio foi o fato de que as bombas atomicas eram consideradas suficientes. Alguns objetaram a produção de bombas de hidrogenio, sob a alegação de que poderiam acelerar uma guera destruidora da civilização.

DESMENTIDO DO GOVERNO

WASHINGTON, 7 (UP) — O presidente Eisenhower declarou, hoje, que apesar de seu intimo contato com a Comissão de Energia Atomica jamais ouviu falar num atraso nos planos de fabricação da bomba de hidrogenio como afirmou ontem à noite o senador Joseph R. McCarthy.

Não reconhece o "Bundestag" o governo comunista da zona de ocupação sovietica

"Jamais aceitaremos a divisão da Alemanha e nunca admitiremos a existencia de dois Estados alemães", afirmou o chanceler Adenauer

BONN, 7 (U. P.) — A Camara Baixa da Alemanha Ocidental decidiu, por unanimidade, não reconhecer o governo comunista da zona sovietica.

* * *

BONN, 7 (U. P.) — O "Bundestag" (Camara Baixa) declarou em solene resolução que o governo da Alemanha Oriental "existe somente graças à violencia".

Os deputados de todos os partidos aprovaram a resolução, que foi submetida à votação pouco depois que o chanceler Konrad Adenauer pronunciou um discurso no qual afirmou que a Alemanha Ocidental jamais reconhecerá o governo da zona sovietica.

A resolução contem estes quatro pontos:

1) — O povo alemão jamais aceitará a divisão da Alemanha, nem a existencia de varios Estados Alemães;

2) — O governo da zona sovietica existe somente graças à violencia e não representa o povo alemão;

3) — O governo da Republica Federal Ocidental da Alemanha é o unico que tem o direito de falar em nome do povo alemão;

4) — A concessão de "soberania" à Alemanha Oriental não modificou de forma alguma a situação.

NÃO RECONHECERÃO OS CABECILHAS DA ZONA SOVIETICA

BONN, 7 (U. P.) — Falando esta manhã perante o "Bundestag" (Camara Baixa), o chanceler Konrad Adenauer disse:

"Jamais reconheceremos aos cabecilhas da zona sovietica o direito de exercer a soberania da Alemanha porque chegaram ao poder mediante a astucia, a fraude e a violencia. Desonrariamonos e insultariamos todas as vitimas do regime comunista de violencia se nos associassemos a esses cabecilhas na tarefa da reunificação da Alemanha".

Adenauer desmentiu com energia que se pudesse lograr a unificação da Alemanha mediante negociações diretas entre os governos das duas Alemanhas.

"Jamais aceitaremos a divisão da Alemanha e nunca admitiremos a existencia de dois Estados alemães" — afirmou Adenauer.

O chanceler insistiu em que a concessão de "soberania" à zona sovietica somente servirá para agravar ainda mais a divisão da Alemanha. Ao mesmo tempo insistiu em que somente a Republica Federal Ocidental da Alemanha e seu governo, livremente eleito, têm o direito de falar em nome dos dezoito milhões de habitantes da zona sovietica.

Adenauer fez, dessa forma, o primeiro comentario oficial do governo da Alemanha Ocidental sobre a decisão sovietica de conceder "plena soberania" à zona sovietica. As declarações de Adenauer haviam sido aprovadas anteriormente pelos altos comissarios das tres potencias ocidentais de ocupação, numa reunião que o chanceler celebrou com eles na segunda-feira.

NÃO REPRESENTA A VONTADE DO POVO ALEMÃO

BONN, 7 (Ansa) — O "Bundestag" aprovou esta manhã por unanimidade a seguinte moção: — "O "Bundestag" declara que o povo alemão não reconhecerá jamais a divisão da Alemanha e a existencia de dois Estados alemães, poi o regime comunista agora na zona sovietica somente porque foi imposto com a violencia, não representando, portanto, a vontade do povo alemão. O governo federal de Bonn é o unico governo democratico livremente eleito e, portanto, o unico autorizado a representar o povo alemão, inclusive aqueia parceia a que é impedido com a violencia manifestar sua vontade politica".

ESTIGMATIZADO O RECONHECIMENTO DO GOVERNO DE PANKOV POR PARTE DA URSS

BONN, 7 (Ansa) — Tomando a palavra no decorrer da sessão desta manhã no "Bundestag", o chanceler Adenauer acentuou que o governo de Bonn jamais poderá reconhecer nem tão pouco admitir a divisão da Alemanha em dois Estados distintos.

Além disso, o chanceler frisou que a Republica Federal tem o direito de falar em nome dos 18 milhões de habitantes da zona sovietica, aos quais o regime comunista foi imposto violentamente.

"Nenhum país, declarou Adenauer, poderá reconhecer a Alemanha Oriental como Estado soberano desde que respeite o direito que cabe a todos os povos de escolher livremente seu governo. A pretensa soberania da zona sovietica desaparecerá com a cessão da dominação russa e do terror comunista".



DIEN BIEN PHU (INDOCHINA) — Não cessa por um instante siquer a vigilancia nos postos avançados franco-vietnamitas, em cuja resistencia se têm chocado os sucessivos assaltos comunistas. (Foto United Press, via aérea).

Diminuiu sensivelmente a pressão dos comunistas na frente de Dien Bien Phu

Afirmam os circulos militares de Hanoi que o general vermelho Giap perdeu a metade de seu Exercito no malogrado ataque ao baluarte da Indochina

HANOI, 7 (UP) — O destroçado exercito do general rebelde Vo Nguyen Giap diminuiu hoje sua pressão sobre o baluarte francês de Dien Bien Phu.

As patrulhas francesas sairam da "terra de ninguem" que rodeia a fortaleza para atacar os sitiadores.

PERDEU A METADE DE SEU EXERCITO

HANOI, 7 (UP) — Em circulos militares afirma-se que o general comunista Nguyen Giap perdeu a metade de seu exercito de 40 mil homens desde que se lançou ao assalto da fortaleza de Dien Bien Phu.

Giap está esperando os 20 mil soldados que se dirigem para Dien Bien Phu, procedentes dos centros de concentração de tropas situados perto da fronteira da China.

ATAQUES AÉREOS

HANOI, 7 (UP) — Os aviões de bombardeio francês, protegidos por 25 aparelhos "B-26" norte-americanos recem-chegados, levantaram voo esta manhã de Hanoi para atacar os soldados rebeldes que se dirigem para Dien Bien Phu, através das estradas do norte do Vietminh, para reforçar o exercito comunista que sitia aquele reduto francês.

REFORÇAM AS DEFESAS DO FORTE

HANOI, 7 (UP) — Muitos soldados franceses deixaram hoje seus fuzis de lado e manejaram pás e picaretas para aprofundar as defesas de Dien Bien Phu

A aviação francesa lançou em para-quedas, alimentos e medicamentos para os defensores da fortaleza, apesar da forte chuva.

HANOI, 7 (UP) — Pela segunda noite consecutiva, os co-

(Conclui na 2.a pag.)

De Gaulle critica a atitude do governo francês no caso de Juin

"Não se tem o direito de falar em nome do Estado quando se abandonam as posições da independencia e da soberania"

PARIS, 7 (U. P.) — O general Charles De Gaulle exigiu hoje que a França desenvolva suas proprias armas atomicas para poder desempenhar um papel independente no ajuste das disputas entre os Estados Unidos e a União Soviética.

Ante um auditorio de cerca de 1.500 jornalistas, diplomatas e figuras de destaque, De Gaulle declarou que a França é ainda uma grande potencia e que somente havia "abdicado ante os desejos do seu aliado: os Estados Unidos.

"A França deve existir por si propria — disse De Gaulle — ter sua propria politica, seu proprio sistema de defesa. Devemos, portanto, nos converter em uma potencia nuclear".

O general, que ainda tem a esperança de chefiar um movimento para voltar ao poder, atacou o governo por permitir que a França desapareça ante a vontade dos seus aliados.

"Uma vez que as represalias cairão sobre nós, devemos nos arriscar a todos. E se por desgraça — continuou De Gaulle — for ratificado o tratado da Comunidade da Defesa Europeia, isso tirará da França durante cincoenta anos, e provavelmente para sempre, o dominio sobre si mesmo. A missão da França é humana. Fazer tudo que esteja em suas mãos para impedir o prosseguimento da guerra na Indochina".

Quanto aos acontecimentos ocorridos com o marechal De Juin, o general De Gaulle disse que o governo não pode tomar sanções contra aqueles que defendem a soberania nacional.

"O governo disse De Gaulle não tem o direito de tomar essa medida por uma suposta insubordinação, porque não fala ele em nome da nação. Nenhum gover-

(Conclui na 2.a pag.)

ASSUMIU O GOVERNO O REI DE CAMBODGE

PNOM PEHN, Cambolge, 7 (U.P.) — O jovem rei Norodom Sihanouk assumiu a chefia do governo, hoje, e procurou pôr seu reino alerta em face da invasão comunista.

O soberano, que conta 31 anos de idade, assumiu a chefia do governo ao apresentar a demissão de seu primeiro ministro Chan Nak e ao não encontrar sucessor adequado para Nak. Norodom Sihanouk passou a maior parte da semana ultima em seu palacio estudando informações militares e as medidas relacionadas com a necessidade de contenção da invasão comunista procedente de Laos.

Propõe o governo norte-americano uma advertencia à China comunista

A França e a Inglaterra estudam a sugestão do secretario Foster Dulles

PARIS, 7 (U. P.) — A "advertencia à China comunista", proposta pelos Estados Unidos, provocou nos socialistas o temor de que se prolongue a guerra da Indochina, caso a mesma seja levado a cabo.

Os socialistas pediram que se realize uma reunião secreta da Assembléia Nacional, a fim de que o chefe do governo, Joseph Lanel, informe sobre a politica que pensa seguir na Indochina. O fato de haver deputados comunistas na Assembléia fez com que outros deputados rejeitassem a proposição socialista.

Todavia, em circulos bem informados, declarou-se que é possivel que se celebre na Assembléia Nacional um debate sobre a Indochina, antes que comecem, na proxima sexta-feira, as ferias de Pascoa.

REUNE-SE O GABINETE FRANCÊS

PARIS, 7 (U. P.) — A reunião de hoje do gabinete francês foi presidida pelo chefe da Nação, sr. René Coty. Durante a mesma, o chanceler Georges Bidault fez uma exposição sobre a situação mundial, abordando principalmente a proposta dos Estados Unidos no sentido de ser enviada uma advertencia à China comunista.

NADA DECIDIDO

PARIS, 7 (U. P.) — O governo francês decidiu não responder imediatamente à proposta norte-americana sobre a "advertencia à China comunista".

Em circulos oficiais informou-se que o governo resolveu não adotar medida alguma sobre a proposta do secretario de Estado norte-americano John Foster Dulles.

O Conselho de Ministros deliberou ouvir primeiro a Assembléia Nacional e responder depois aos Estados Unidos.

DEIXA O EXILIO O LIDER APRISTA PERUANO RAUL HAYA DE LA TORRE

Informa-se que o governo de Lima não cumpriu o acôrdo concedendo-lhe o passaporte de "exilado"

LIMA, 7 (UP) — O dirigente aprista peruano Vgtor Raul Haya de la Torre, partiu ontem à noite para o Mexico, por avião, depois de estar refugiado durante mais de cinco anos na embaixada colombiana nesta capital.

Haya de la Torre asilou-se na referida sede diplomatica no dia 3 de janeiro de 1949, e desde então não pôde deixa-la, pois o governo peruano o acusava de delitos comuns e se negava a conceder-lhe o salvo-conduto necessario para sair do país.

PARTIU DE LIMA

O lider aprista partiu de lima, às 19,45 horas, no avião "Interamericano", da Panagra, com destino ao Panamá, de onde seguirá imediatamente para o Mexico. Contudo, sabe-se que a capital mexicana é apenas uma etapa em sua viagem, embora se ignore para onde se dirigirá posteriormente.

As ultimas horas de Haya de la Torre em Lima estiveram cercadas pela mais estrita reserva. A zona das embaixadas da Colombia e do Uruguia — ha dias vinham circulanod rumores de que se tranferiria para este ultimo país — se achava muito bem iluminada e a policia havia dobrado a guarda em frente às sedes diplomaticas.

No aeroporto, havia consideravel força policial, assim como funcionarios do governo peruano.

O CONVENIO DE BOGOTA

A saída de Haya de la Torre do Peru é consequencia de um acordo negociado em Bogotá por representantes dos governos peruano e colombiano e as conversações se iniciaram ha varios anos, mas foram interrompidas em diversas oportunidades, sem que os dois paísse pudessem pôr-se de acordo.

A Colombia afirmava a todo momento que lhe havia concedido o asilo como politico de oposição, cuja vida e liberdade estavam em perigo devido à sua posição frente ao regime peruano.

A Colombia solicitou do Peru que desse um salvo-conduto ao dirigente aprista para que pudesse sair do país, porem o governo de Lima recusou, fundando-se em que Haya de la Torre era um "delinquente comum".

Ambos so paises levaram o caso perante a Corte Internacional de Haya, que emitiu uma sentença inconclusa, deixando a controversia tão longe de ser resolvida quanto estava ao ser apresentada ante o Tribunal Mundial.

Parai mpedir toda possibilida-

(Conclui na 2.a pag.)

A associação anglo-europeia

(Do correspondente especial do "CORREIO PAULISTANO" e do "MANCHESTER GUARDIAN")

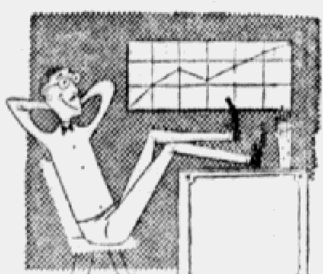
LONDRES — As negociações sobre a participação britanica na Comunidade Européia do Carvão e do Aço continuam em seu curso vagaroso e obscuro. O governo de Londres parece estar dizendo, como a Bianca da Broadway: "Serei sempre sincero a você — a meu modo..." E os governos europeus parecem estar na posição de perguntar: "De que jeito?" — uma vez que a interpretação britanica de uma "intima" associação parece, às vezes, algo vaga.

E', na verdade, um pouco dificil concluir porque está tomando tanto tempo a negociação com a referida Comunidade. A Grã Bretanha conta com uma categorizada delegação junto à séde da Alta Autoridade, no Luxemburgo, porem já passaram dez semanas, desde que foi convidada, oficialmente, para entrar em "uma concreta forma de associação" com a Comunidade do Carvão e do Aço. Não poderá haver nenhuma complicação se a Grã Bretanha participar, praticamente, do Cartel do Carvão e do Aço. Desde que tenha decidido que permanecerá apenas como espectadora, embora mantendo atitude amistosa, não poderá haver quaisquer decisões de longo alcance a serem tomadas. Se, naturalmente, houvesse decisões importantes a serem tomadas, se o governo tivesse, afinal de contas, considerado a possibilidade de realmente participar dos programas de investimentos e dos entendimentos aduaneiros da Comunidade — então, a demora seria compreensivel e valeria a pena esperar pelas decisões. Mas, como está, as especies de assuntos que devem ser considerados são o intercambio de informações sobre as previsões de produção, a coordenação dos planos de investimentos, e, talvez, alguma forma de acôrdo sobre os sistemas de preços. Quanto mais precisos forem os acôrdos, melhor serão recebidos. Há uma suspeita, entretanto, de que a demora é devida não à precisão com que querem concluir os entendimentos, mas à falta de interesse do lado do governo.

As coisas não estão muito melhores com a Comunidade de Defesa Européia (E. D. C.). O governo continua mantendo segredo sobre a exata natureza de nossas garantias à E. D. C. Disse o sr. Eden, no ultimo debate sobre politica exterior, que a Grã Bretanha teria "a mais intima possivel associação politica e militar com a E. D C.", e prosseguiu, contraditoriamente, para dizer que estavamos negociando "uma participação ainda mais intima". Mas o que significam "intimo" e "mais intimo" não se sabe. Em Paris, diz-se que o governo britanico enviará um ministro para o Conselho de Ministros da E. D. C., terá um lugar permanente na Alta Comissão da Comunidade, e assumirá o compromisso de manter suas tropas no Continente, pelo menos por tempo quanto ao das forças norte-americanas.

Entretanto, foi dito na capital francesa que a Grã Bretanha recusou estender seu compromisso por cincoenta anos, na ausencia de um compromisso norte-americano, ou declarar que manterá um definido numero de tropas no Continente. Por que ser tão cauteloso? Façam o que fizerem os norte-americanos, o destino britanico está, agora, inseparavel do destino da Europa Ocidental. A costa britanica está apenas a poucas milhas da costa continental, ao passo que a costa norte-americana está a milhares de milhas. Em 1940, o Canal da Mancha ainda era um obstaculo militar eficiente — embora somente isto — enquanto que hoje, foguetes e projeteis dirigidos podem cura-lo facilmente. O sistema britanico de radar é ineficiente, a menos que haja profundidade de operações no continente, e a força da represalia seria severamente reduzida, sem um pé no continente.

Estes são argumentos puramente militares, e a eles deve ser acrescido o grande fato politico de que a democracia britanica dificilmente poderia esperar sobreviver, se a democracia européia fosse extinta. Uma vez que o futuro britanico está ligado ao continente, queiramos ou não, por que não proporcionar à E. D. C. as garantias que a França deseja? Se o governo não deseja se comprometer com um determinado numero de tropas, poderia prometer mante-las em um ponto aproximado de sua presente eficiencia combativa, com a salvaguarda de que poderiamos reduzir sua força por meio de um acôrdo com o Conselho da E. D. C., se tal for necessario. Timidez quanto a estas garantias não trará nenhum bom resultado para a Grã Bretanha. — (APLA).



CAIU NO MEDITERRANEO UM AVIÃO DAS FORÇAS AEREAS FRANCESAS

PALMA DE MALLORCA, 7 (U.P.) — Um quadrimotor francês "Languedoc", de transporte, caiu hoje ao mar, frene à Mallorca, endo perecido cinco dos seus doze tripulantes.

O avião caiu no Mediterraneo, a 300 metros da praia de Magalluf, a doze quilometros de Palma De Mallorca. Sete dos tripulantes conseguiram chegar à terra a nado, sendo socorridos na praia por varias pessoas. O avião, que pertencia às Forças Aéreas Francesas, havia enviado uma mensagem pelo radio, anunciando que os motores do aparelho estavam avariados. O aparelho sinistrado se dirigia de Paris a Argel.

COLUNA CATOLICA

OS SANTOS DO DIA
8 DE ABRIL

São Dionisio, bispo de Corinto, na Grecia, no segundo seculo, e martir que a Igreja Catolica grega celebra até hoje, como os oficios proprios dos bispos e martires; São Paulo da Cruz, o fundador da ordem religiosa dos Padres Passionistas, nascido em Ovada, provincia italiana de Genova, a 3 de janeiro de 1649, e finado em Roma, a 18 de outubro de 1775, aos oitenta e um anos de uma vida que começou nos clarões de um milagre, e, transcorreu numa reta entre a pureza e humildade sempre sob a proteção a piedade, se encheu de atos de aberta e decisiva da Virgem Maria, a quem ternamente amava e de Jesus Cristo, a quem adorava através dos misterios de sua paixão. O distico, de letras brancas sobre fundo negro, que usam os religiosos da ordem que São Paulo da Cruz, fundou, recebe-o ele numa visão da mesma Virgem Dolorosa e Mãe do Redentor. A vida deste grande santo é um poema de piedade e de lagrimas, em torno da Paixão de Jesus Cristo, logo do misterio da redenção da humanidade, que está pedindo grande publicidade, nesta hora em que contra a Divina Pessoa do Cristo Crucificado e Morto por nosso Amor após crueis torturas, se estão levantando as furias dos infernos, notadamente em tres nações da Europa — Russia, Alemanha e Espanha. O Papa Pio VI o declarou veneravel em 1784; Pio IX o beatificou em 1853 e o canonizou em 1867.

São tambem comemorados nesta data: São Redento, bispo de Ferentino no sexto seculo (560-587); e, Santo Amancio, bispo de Como, no seculo quinto (402-422).

1.o CONGRESSO DA PADROEIRA DO BRASIL

Comunicam-nos:

A Secretaria do Congresso avisa aos diretores e diretoras dos Colegios catolicos que já está de posse da oração oficial do Congresso da Padroeira, que deve ser procurada à rua Venceslau Bras, 78, 1.o s| 109.

Comunica ainda que o disco "Ave" de Aparecida esta sendo vendido na portadora da Curia Metropolitana.

IRMANDADE DO SS. SACRAMENTO DA CATEDRAL DE S. PAULO

Semana Santa na Catedral Nova (Praça da Sé)

Serão as seguintes as solenidades da Semana Santa da Catedral Metropolitana de São Paulo, às quais deverão comparecer, incorporados, os membros da Irmandade do SS. Sacramento da referida Catedral:

Domingo de Ramos, às 10 horas, Benção de Ramos, Procissão, Cantico da Paião e Solene Missa Pontifical.

Quinta-feira Santa, às 8 horas, Missa e Comunhão Geral (Compromisso da Irmandade); às 10 horas, Solene Missa Pontifical, Sagração dos Santos Oleos, Procissão e inicio da Guarda ao SS. Sacramento, conforme nominata organizada; às 19 horas, Lavapés e Serão do Mandato.

Seta-feira Santa, às 10 horas, Missa dos Pre-santificados, Canto da Paião e Adoração da Santa Cruz; às 19 horas, Procissão do Enterro.

Sabado de Aleluia, às 22.30 horas, Benção do Fogo Novo, do Cirio Pascal, da Pia Batismal e Missa de Aleluia.

Domingo da Ressurreição, Procissão e Missa de Pascoa; às 10 horas, Solene Pontifical.

Em circular distribuida aos membros da Irmandade do SS. Sacramento da Catedral, assim se expressa o seu assistente eclesiastico, revmo. mons. Aguinaldo José Gonçalves, cura da Catedral: "Esta Semana Santa de 1954, ano centenario, finalmente, vamos realiza-la em nossa sede definitiva, na Catedral Metropolitana. Com que jubilo aí entraremos no dia de Ramos! Com santo orgulho e justa vaidade, pisaremos aquelas lages sacrossantas, que nós ajudamos a colocar. Pois bem E' uma oportunidade, ou melhor é a oportunidade de renovar cada um o seu compromisso, principalmente, na frequencia assidua aos atos da nossa Irmandade. Assim, espero da compreensão e do sentido de responsabilidade de cada um".

De conformidade com o compromisso, não poderão fazer uso da opa, incorporando-se à Irmandade, os irmãos que se não apresentem de roupa preta ou azul escuro, bem como as irmãs que não estejam de vestido e mantilha pretos.

CHANCELARIA DO ARCEBISPADO

Expediente da Curia — O conego J. Lafayette Alvares, chanceler do Arcebispado, assinou, por delegação, os despachos seguintes:

Trinação — Pe. José Maier Paine.

Binação — Padres Aloisol Filthaut, Anscario Lohr, Tomás Moliani, Teodoro Contini e Eusebio de Oi Lima, SDS.

Exame canonico — Madres Agostinianas Missionarias de Ultramar.

Dispensa de impedimento matrimonial — Srs. Anisio Ferreira da Cunha e Amelia Ferreira da Cunha.

Testemunhais para casamento — Srs. Angelo Morelli, Bruno Zanon e João Justino da Costa.

HORA SANTA COLETIVA EM SANTA IFIGENIA

Domingo, às 16 horas, terá lugar em Santa Ifigenia, séde da adoção perene ao SS. Sacramento, a habitual hora santa coletiva das paroquias da Arquidiocese. Deverão comparecer associações, colegios e demais fiéis das paroquias de Santa Ifigenia e de São Cristovão, da Luz.

BATIZADO

Realizou-se na igreja-matriz de São Gabriel Arcanjo, no Jardim Paulista, o batismo do menino Ronaldo, filho do sr. Dirceu Carvalho Bruno e da sra. Lea Barreiros de Carvalho Bruno. Foram padrinhos o sr. José Barreiros e a sra. Vera de Carvalho Bruno.

DIA PAN-AMERICANO

A União Cultural Brasil-Estados Unidos, associando-se às comemorações que serão realizadas no proximo dia 14 de abril, Dia Pan-Americano, organizou para comemorar a data o seguinte programa:

Amanhã, às 13 horas — Palestra alusiva à data pelo dr. Egberto Lacerda Teixeira, vice-presidente da União Cultura Brasil-Estados Unidos.

Dia 13, às 19,30 horas — em colaboração com a TV Record será apresentado o coro da União Cultural Brasil-Estados Unidos, dirigido pelo maestro Leo Scheer. Falará o dr. Joaquim Muller Carioba, presidente do conselho deliberativo daquela fundação.

Dia 14, às 20 horas — no Estadio Municipal do Pacaembú, a convite da Comissão do IV Centenario de São Paulo, será apresentado o coro da União Cultural Brasil-Estados Unidos.

A Biblioteca "Thomas Jefferson" da União Cultural Brasil-Estados Unidos organizou uma exposição de livros e cartazes em homenagem ao Dia Pan-Americano.

SOCIEDADE TEOSOFICA

A loja de São Paulo da Sociedade Teosofica no Brasil, realizará hoje, às 20.30 horas, em sua sede, à rua de São Bento, 38, 1.o andar, uma reunião, na qual usará da palavra o sr. Edison Pupo Rocha, sobre o tema: "Conceitos de Krishnamurti".

QUERMESSE

Promovida pela diretoria da Sociedade de Estudos Espiritas "3 de Outubro", realiza-se no dia 10, em sua sede social, à rua Conselheiro Furtado, 1412, às 14 horas, uma quermesse em beneficio daquela instituição. Haverá chá completo, a partir das 14 horas, além de outras atrações.

EXIBIÇÃO DE FILMES

Aproveitando da oportunidade de ter ainda em São Paulo os filmes referentes ao Perú, que foram exibidos por ocasião do Festival de Cinema realizado em São Paulo, o consulado geral do Perú, em cooperação com o Touring Club do Brasil, exibirá no cine São Francisco, com entrada franca para os interessados, hoje às 15 horas, os seguintes filmes: "Lima, ciudad de los virreyes", "Machu-Pichu, Ruina preincaica en Cuzco" e "Cultivo y elaboración del azúcar en el Perú".

"JORNAL "LIBERDADE SINDICAL"

Comunicado:

"A diretoria do Sindicato dos Jornalistas Profissionais do Estado de São Paulo comunica a quem possa interessar que a edição do jornal "Liberdade Sindical" que está sendo distribuido nas sedações não é de responsabilidade da diretoria do sindicato, tendo sido confeccionado por um grupo de profissionais, conforme se lê no proprio cabeçalho do jornal: "Orgão dos jornalistas profissionais de São Paulo", e não do Sindicato dos Jornalistas Profissionais. Embora tendo autorizado uma edição desse orgão, para a propaganda da proxima assembléia relacionada com a questão de salarios, foi a presente edição confeccionada à revelia da diretoria e do responsavel pelo departamento competente da entidade, que é o segundo secretario. Do mesmo modo, não endossa a diretoria as publicações feitas na referida edição de "Liberdade Sindical", de inteira responsabilidade dos profissionais de imprensa que o editaram."

S. A. EMPRESA DO "CORREIO PAULISTANO"

PRESIDENTE:
JOSE' V. ALVARES RUBIÃO
VICE-PRESIDENTE:
JOSE' S. JULIANELLI
TESOUREIRO:
JOAQUIM PACHECO CYRILLO
SECRETARIO:
ALBERTO PRADO GUIMARÃES
DIRETORES:
CANDIDO MOTTA FILHO
AMADEU MENDES
ALVARO GOMES DA ROCHA AZEVEDO FILHO
SUPERINTENDENTE:
CARIO MOURÃO PENALVA

—//—

Numero do dia ...	Cr$ 1,00
VENDA AVULSA:	
Aos domingos	Cr$ 1,50
Atrasados de dias comuns	Cr$ 2,00
De edições de domingos	Cr$ 3,00
ASSINATURAS	
Ano	Cr$ 240,00
Semestre	Cr$ 130,00
Trimestre	Cr$ 80,00

ENDEREÇOS TELEFONICOS

Superintendencia .	36-3169
Redator-chefe	36-5282
Redação	36-4957
Publicidade	36-4959
Contabilidade	36-3167
Assinaturas e venda avulsa	36-3169
Esportes das 20 às 2 horas)	36-4957
Oficinas	36-4796
Oficinas — Impressão (das 2 às 8 horas)	36-4957
Laboratorio fotografico	35-1646

AOS LEITORES E ASSINANTES

Solicitamos aos nossos leitores assinantes nos comuniquem sempre qualquer irregularidade no recebimento ou entrega do jornal, pelo aparelho 36-3169.

AOS AGENTES E AO PUBLICO

Aos nossos prezados agentes e ao publico em geral pedimos que as remessas do numerario sejam feitas em nome da S. A. Empresa do CORREIO PAULISTANO.

SUCURSAIS:
RIO DE JANEIRO — Rua Mexico, 164 — 9.o andar — Telefone 42-4887 e 42-7664 — SANTOS — Rua General Camara, 99 — sala 6 — Tel. 2-3870. — CAMPINAS: — Largo do Rosario, 1067 — 2.o andar.

NECROLOGIA

Faleceu ontem nesta capital:

ANTONIO MANZANO MARTIN, com 77 anos de idade, viuvo da sra. Maria Gomes. Deixa os filhos: Manuela, casada com o sr. João Ianni; Francisca, casada com o sr. Emilio Ruggi; Encarnação, casada com o sr. Amadeu José e Valentim, casado com a sra. Maria do Carmo Horta.

O enterro realiza-se hoje, às 13 horas, saindo o feretro da rua Gandavo, 259, para o cemiterio de Vila Mariana.

SRA. ISABELLE SCAFF FARAH MALUF, viuva do sr. Wadih Farah Maluf. Deixa os filhos: Simão, Vitor, Loren, Raimond, Rosi, José, Alice, Ibrahim, Suleim e Fuad. Deixa ainda os irmãos: Nagib, já falecido; José; Emili; Muntarra; Jean; Gizele e Renée, residentes no Libano e Michel e Olga, residentes no Brasil.

COLOCAÇÕES DE VIDROS
ORÇAMENTOS SEM COMPROMISSOS — RAPIDEZ — PREÇOS JUSTOS.
VIDRAÇARIA SÃO PAULO
— DE —
Atilio Vertemati Cia. Ltda.
Rua Silva Jardim, 185 — Fone: 9-4271.

DE GAULLE CRITICA A ATITUDE

(Conclusão da 1.a pag.)

no pode falar em nome da França, quando ele proprio atentou contra a soberania nacional. O governo francês é culpado de fraude moral porque pretende aprovar o tratado do Exercito Europeu, que é um tratado monstruoso".

"UMA TRAPAÇA"

PARIS, 7 (ANSA) — No decorrer de uma conferencia de imprensa realizada na tarde de hoje no Hotel Continental, o general De Gaulle definiu as providencias tomadas pelo governo em relação ao marechal Juin como "uma trapaça".

"Não se tem o direito — disse o general — de falar em nome do Estado quando se abandonaram as posições da independencia e da soberania nacionais".

Depois de ter criticado longamente o tratado de Paris sob todos seus aspectos e depois de ter anunciado que a 10 de maio proximo comemorando-se o 10.o aniversario da libertação ele não participará da solenidade oficiais, mas irá sozinha a curvar-se sobre o tumulo do "soldado desconhecido", o general acrescentou:

Primeira leva de imigrantes austriacos

RIO, 7 (Asapress) — Pelo navio "Sestriere", chegaram ao nosso porto 28 imigrantes austriacos, todos operarios especializados que vêm servir nos diversos ramos de nossa industria Esses trabalhadores selecionados constituem o primeiro grupo que, num total de 150, chegará ao Brasil no corrente mês.

TONELADA E MEIA DE PEIXE DETERIORADO

RECIFE, 7 (Asapress) — O Departamento de Saude Publica apreendeu e inutilizou ontem cerca de mil e quatrocentos quilos de peixe, que estavam na iminencia de serem vendidos ao publico deteriorados. As firmas inescrupulosas estavam procedendo a salga dos ditos peixes, a fim de vendê-los na Semana Santa.

Importação de oleo lubrificante a granel

Na ultima reunião da Associação Comercial de São Paulo, presidida pelo sr. João Di Pietro, entre os assuntos tratados figurou o referente à importação de oleo lubrificante a granel para ser enlatado no país.

A questão, pela sua importancia, prendeu a atenção do plenario, provocando longos debates, de que participaram varios dos diretores da entidade do comercio.

Foram analisadas as consequencias dessa pretensão, que, segundo divulga a imprensa, foi encaminhado ao ministro da Fazenda para vigorar a partir do segundo semestre do ano em curso.

TELEGRAMA AO MINISTRO OSVALDO ARANHA

Por fim, foi aprovado o texto do seguinte telegrama a ser encaminhado ao ministro das Finanças:

"A Associação Comercial de Paulo, orgão tecnico e consultivo do poder publico, tomando conhecimento que se cogita de pleitear cambio preferencial somente para derivados do petroleo importado a granel, vem respeitosamente solicitar à v. exc. não seja considerada tal medida que virá prejudicar enormemente os importadores desses produtos enlatados e terá forçosamente reflexo no nivel de preços do mercado interno. A entidade signataria limita-se a salientar a gravidade do assunto, reservando-se para voltar à presença de v. exc. tão logo estejam concluidos os estudos que está realizando sobre o problema. Atenciosas saudações". — João Di Pietro, presidente".

ACONTECE CADA UMA...

(Conclusão da ultima pag.)

ginar incendios para em seguida "descobri-los" e contribuir para sufocá-los.

A policia interrompeu sua carreira de heroico salvador publico, hoje.

* * *

TOQUIO, 7 (UP) — A Associação de Prevenção do Crime de Toquio está procurando um novo vice-presidente, hoje.

O sr. Ren Kosugi, ex-vice-presidente, foi detido ontem à noite sob a acusação de chantagem.

FAVORAVEL O COMERCIO À IMPORTAÇÃO

(Conclusão da ultima pag.)

sa, se desviará para o enlatamento de subprodutos do petróleo, com prejuizos para o suprimento da industria de conservas, e, tambem, da economia popular, pelo aumento do custo da vida que, certamente, advirá. Adiantou que a Comissão de Exportação e Importação, afora esses inconvenientes, considera que o atendimento dessa pretensão irá transformar a importação de derivados do petroleo em verdadeiro monopolio em favor das organizações que possuem navios tanques, prejudicando aquelas que importam tais produtos enlatados, utilizando navios comuns. Tecendo considerações sobre os inconvenientes da alteração do atual sistema, falaram os srs. Luiz Roberto Vidigal, Gabriel Gonçalves dos Santos e Antonio Monteiro da Cruz Junior — resolvendo-se oficiar ao ministro da Fazenda, apresentando as razões que militam contra o tratamento discriminatório entre os produtos petroliferos importados a granel e os importados em latas.

GARANTIA AOS DIRIGENTES SINDICAIS

O projeto de lei de autoria do deputado federal Aarão Steinbruck, que pretende, mediante alteração na legislação trabalhista, dar ao empregado estável que deixar de exercer cargo de confiança, o direito de escolher entre a reversão ao cargo efetivo ou a denuncia do contrato de trabalho, com a competente indenização em dobro, proporcional ao tempo de serviço, mereceu exame da Comissão de Assuntos Sociais e Trabalhistas, a qual, conforme foi comunicado ao plenario pelo sr. Antonio Monteiro da Cruz Junior, encontrara no projeto numerosas incongruencias, destacando-se o fato de o empregador ser punido pelas faltas cometidas pelo empregado no exercicio de cargo de confiança.

Recordou o sr. Monteiro da Cruz Junior que o assunto já fora tratado, com muita precisão, pelo Sindicato das Empresas de Seguros Privados e Capitalização do Rio de Janeiro, cujos conceitos foram apoiados pela Federação do Comercio.

Outro projeto de lei examinado pela Comissão de Assuntos Sociais e Trabalhistas foi o de n.o 4052|54, em transito na Camara Federal e que acrescenta um paragrafo ao art. 543 da C.L.T., estabelecendo que os empregados eleitos para cargo de administração sindical ou representação profissional não poderão ser presos pela pratica de atos legais referentes à categoria economica que representa. Disse o sr. Monteiro da Cruz Junior que, de acordo com o parecer da Assessoria, a rigor, o projeto é inócuo, pois ninguem pode ser preso pela pratica de atos legais. Na pratica, porem, virá criar dificuldades às autoridades responsaveis pela ordem social e pelo combate aos movimentos de carater extremistas. Firmando ponto de vista contrario ao projeto, a Federação do Comercio o comunicará à Confederação Nacional do Comercio, a fim de que esta entidade maxima pondere aos poderes competentes à inconveniencia de sua aprovação.

DEIXA O EXILIO O LIDER APRISTA

(Conclusão da 1.a pag.)

de de que Haya de la Torre pudesse sair, um cordão de tropas e policiais foi mantido dia e noite ao redor da embaixada colombiana. Toda pessoa que entrava ou saia da embaixada era interrogada pelas autoridades peruanas.

No mês de janeiro ultimo, a Colombia e o Peru decidiram entrar em negociações diretas sobre o caso. O govreno do Peru, previamente, havia recusado uma proposta colombiana destinada a que a Comissão Internacional de Paz servisse de intermediaria no problema.

Os representantes do Peru chegaram em madço a Bogotá e em seguida começaram as negociações que tornaram possivel o termino, ontem à noite, do asilo que ha cinco anos Haya de la Torre iniciou na embaixada da Colombia.

A "APRA" — Aliança Popular Revolucionaria Americana — foi durante varios anos o partido politico majoritario do Peru, porem foi declarado fora da lei no dia 1 de novembro de 1948 pela Junta Militar Revolucionaria, dirigida pelo atual presidente do Peru, general Manuel Odria.

Mais de mil apristas foram detidos naquela ocasião. Haya de la Torre, oficialmente qualificado pelo governo como "inimigo publico numero um" do Peru, logrou ocultar-se e fugir à perseguição de que era alvo.

Dois meses mais tarde, apareceu subitamente na embaixada da Colombia, em Lima, e pediu asilo diplomatico. O caso suscitou uma "causa celebre", especialmente na America latina, onde "o direito de asilo" é uma velha e respeitada tradição.

Ao que parece, Haya de la Torre foi levado a um Tribunal de Justiça nas ultimas horas da trade, ao deixar a embaixada colombiana, e alí recebeu o pronunciamento de que os cinco longos anos que havia passado na referida sede diplomaitca, seriam considerados seu castigo pelos "delitos comuns" de que o acusou o governo peruano.

ENTREGA DO EXILADO AO MINISTRO DA JUSTIÇA PERUANO

LIMA, 7 (U.P.) — A embaixada da Colombia apresentava esta manhã um aspecto desolador após a partida de Victor Haya de la Torre.

O dirigente aprista foi expulso ontem à noite de sua patria pelo governo do Peru. Terminou assim o asilo de mais de cinco anos de Haya de la Torre na embaixada colombiana em Lima. O governo de Lima informou que a Colombia entregou o asilado ao ministro da Justiça peruano. Uma vez em poder das autoridades peruanas, estas o expulsaram do país após declará-lo indigno da cidadania peruana.

Os tribunais de justiça do Peru poderão, todavia, solicitar sua extradição, se o julgarem conveniente.

PASSAPORTE DE "EXILADO POLITICO"

CIDADE DA GUATEMALA, 7 (U.P.) — O lider aprista peruano Raul Haya de La Torre passou, hoje, por esta capital, procedente do Panamá e em viagem ao Mexico.

Entrevistado pelos jornalistas, declarou que o Peru não cumpriu o convenio subscrito com a Colombia sobre sua liberdade, pois concedeu-lhe passaporte de "exilado", que lhe permitirá entrar no Mexico, mas não sair desse país.

"Não creio que o Mexico aceite converter-se em minha carcere obrigatoria", disse La Torre, e acrescentou que apresentará um protesto ante a Colombia por violação do convenio por parte do Peru.

Haya de La Torre não advertiu sobre a situação que lhe cria seu passaporte, até depois de sair do Panamá. Disse que considera sua saida da embaixada colombiana, em Lima, como uma vitoria do "direito de asilo" e acrescentou que a convenção sobre esse direito foi "a unica resolução positiva da Conferencia de Caracas, pois as demais (as do anticomunismo e anticolonialismo) foram resoluções negativas".

Manifestou adiante que a entrega de sua pessoa por parte do governo peruano foi um ato "simbolico e ridiculo". Quando ironicamente se lhe perguntou o que fez durante os ultimos cinco anos, contestou: "Estudar, trabalhar e não me aborrecer". Repetiu a mesma frase quando interrogado acerca do que pensa fazer no futuro. Afirmou que ainda não traçou planos concretos, mas que se propõe radicar-se no Mexico.

DIMINUIU SENSIVELMENTE A PRESSÃO

(Conclusão da 1.a pag.)

munistas não efetuaram ataque algum contra Dien Bien Phu, que se mantêm firme após quase um mês de ferozes assaltos.

Os observadores militares acreditam que Giap retirou seus soldados para reorganiza-los e lança-los ao ataque final, com o proposito de apoderar-se, custe o que custar, da sitiada fortaleza antes da Conferencia de Genebra.

A SITUAÇÃO INDOCHINESA

HANOI, 7 (Ansa) — A situação não sofreu maiores alterações na frente de Dien Bien Phu, onde os combates diminuiram levemente de intensidade nas ultimas 24 horas.

Entrementes, progressos comunistas registram-se na zona meridional de Laos, onde as forças do Viet Minh, alcançando a estrada numero treze, cortaram praticamente as possibilidades de comunicação entre o norte e o sul do Laos.

Por outro lado, no Cambodge a pressão comunista aumentou consideravelmente nas ultimas horas.

CHEGAM REFORÇOS

HANOI, 7 (U.P.) — Desceram mais para-quedistas franceses sobre Dien Bien Phu, para reforçar a assediada fortaleza, à espera da terceira tentativa de assalto das forças comunistas esmagadoramente superiores em numero.

Por sua vez, os pilotos franceses observaram novos preparativos de ataque no flanco ocidental da praça.

As autoridades militares informaram que os transportes, em vôo baixo, deixaram cair sobre Dien Bien Phu cerca de 200 para-quedistas, aproveitando a escuridão da ultima noite.

A MARCHA NO SUL DE LAOS

HANOI, 7 (U.P.) — Destacamentos do Viet Minh dirigidos pelos comunistas, no sul de Laos, cruzaram o rio Mekong na direção da Tailandia, e se está desenrolando violenta luta a 65 quilometros da fronteira, segundo anunciou o Alto Comando Francês.

Enquanto as legiões do Viet Minh afrouxaram temporariamente o cinturão de ferro estendido em volta de Dien Bien Phu, sob temporais de chuva tropical, outras forças vermelhas criaram uma nova ameaça nas proximidades do ponto de confluencia das fronteiras de Laos, Cambodge e Tailandia.

Segundo a informação do Alto Comando, os homens do Viet Minh cruzaram o Mekong até sua margem direita e um destacamento atacou o posto francolaosiano de Moulapamok, onde as forças locais e a guarda nacional resistem os assaltos há 48 horas. Moulapamok dista 65 quilometros da fronteira da Tailandia e 30 quilometros ao norte de Cambodge, cujo territorio foi invadido na semana passada pelos vermelhos. Outros soldados comunistas cortaram a importante rota de abastecimento que sobe de Saigon pela margem esquerda do Mekong até Vietiane, capital civil do pequeno reino de Laos. Cabe notar que se os homens do Viet Minh puderem sustentar-se nas duas margens do rio poderão bloquear o grande trafego que é feito pelo Mekong.

Outras colunas rebeldes ameaçam as populações do Cambodge que são Siem Vpang e Stung Treng, no sudeste. Esta ultima manobra parece destinada a comprometer ali o maior numero possivel de forças francesas para que não possam ir em socorro de Dien Bien Phu.

Os rebeldes também intensificaram a colocação de minas, que já destruiram varios caminhões nas estradas que levam a Hanoi. Agora os comboios avançam precedidos de carros vanguardeiros tal como se fez na estrada Hanoi-Haiphong.

Em Dien Bien Phu, em seu 26.o dia de assedio, os aviões fizeram descer mais provisões em para-quedas.

IDORT

ENTREGA DOS PREMIOS IDORT DE 1952

Realiza-se amanhã, às 21 horas, no "Auditorio Dr. José Ermirio de Moraes", na séde do IDORT — Instituto de Organização Racional do Trabalho — à Praça D. José Gaspar, 30 — 10.o andar, a "Reunião Armando de Salles de Oliveira", para a entrega dos premios IDORT de 1952, outorgados ao prof. Wagner Estellita Campos e à Metalurgica Matarazzo S. A., como a pessoa e entidade que mais se salientaram no campo da racionalização do trabalho no Brasil.

Nessa ocasião, o IDORT porá em execução um programa-horario, nos moldes que tão bons resultados deram no recente congresso internacional: a sessão iniciar-se-á às 21 horas em ponto, estando marcado para cada orador o tempo exato em que poderá fazer uso da palavra. Ei-lo: 21,00 horas abertura dos trabalhos pelo prof. dr. Moacyr E. Alves, presidente do IDORT (cinco minutos); 21.05 h. leitura do laudo da Comissão Julgadora pelo Secretario da mesa e entrega dos emblemas (dez minutos); 21.15 hs. oração do dr. Luiz de Castro Sette, saudando o prof. Wgner Estellita Campos (quinze minutos) 21.30 h. oração do prof. Wgner Estellita Campos (quinze minutos) 21.45 h. oração do dr. Gilberto Pacheco e Silva, saudando a Metalurgica Matarazzo S. A. (dez minutos); 21.55 h. agradecimento pelo sr. Paulo Matarazzo, representante da Metalurgica Matarazzo S. A. (cinco minutos); 22.00 hs. palestra do dr. Aroldo Stampl, representante da Metalurgica Matarazzo S.A., sobre o tema "Produtividade, responsabilidade dos dirigentes" (vinte e cinco minutos); 22.25 hs. encerramento da sessão.

Sociedade Amigos da Cidade

Realiza-se hoje, às 17 horas, a primeira reunião mensal da Sociedade Amigos da Cidade, em sua sede social, à rua Xavier de Toledo, 140.

BOLETIM REPUBLICANO

Como medida preparatoria à Convenção Regional a ser brevemente realizada, a COMISSÃO DIRETORA DO PARTIDO REPUBLICANO solicita dos diretorios municipais que, com a possivel urgencia, encaminhem à séde partidaria, a indicação dos nomes que devem concorrer às proximas eleições, à Camara dos Deputados e a Assembléia Legislativa do Estado. A indicação deverá ser feita por oficio, subscrito pela maioria dos membros do Diretorio, sendo 3 nomes para a Camara Federal e cinco para a Assembléia Legislativa do Estado.

OCORRENCIAS POLICIAIS

PILHADOS NO INTERIOR DO PREDIO AGREDIRAM O CHACAREIRO A FACA

A vitima foi internada em estado desesperador — O auto atingiu a parede do predio e fez duas vitimas — Colhida a pedestre pela motocicleta — Colidiram autos e bondes

Ontem, à tarde, às 16.30 horas, a residencia de Joaquim Moreira Bernardes, à rua Volga, 189, foi invadida por dois menores. No interior do predio passaram eles a vasculhar os moveis, apoderando-se de um relogio de ouro, duas facas de cozinha, uma tesoura e um par de oculos. Quando se preparavam para abandonar o predio foram pressentidos pelo chacareiro Guider Ishahivine, de 22 anos, solteiro, morador à rua Tiradentes, 36, bairro do Moinho Velho. Ao pretender dete-los Guides foi atacado, recebendo violenta facada no peito. Em socorro da vitima acorreram terceiros que conseguiram efetuar a prisão dos agressores, apresentando-os à autoridade de plantão na Central de Policia. Em estado desesperador o chacareiro foi internado no Hospital das Clinicas e os malandros encaminhados ao Juizado de Menores.

COLHIDA PELA MOTOCICLETA

Cerca das 12,30 horas de ontem, na Avenida São João, defronte o predio 1.086, Maria Aparecida da Silva, de 32 anos, solteira, residente no largo Coração de Jesus, 275, foi atropelada e gravemente ferida pela motocicleta 42.53, pilotada por Julio Gonçalves Campanhã Junior. A vitima deu entrada no Hospital das Clinicas.

VITIMAS DA COLISÃO

Ontem, às 16 horas, na rua Xavier de Toledo, em frente o n. 280, registrou-se o abalroamento do bonde n. 97 e o auto de aluguel 11.0065, dirigido por José Leone Galizio, de 23 anos, solteiro, domiciliado à rua Bela Cintra, 209. Alem do motorista recebeu graves ferimentos José Caliquio, de 34 anos, solteiro, tambem morador à rua Bela Cintra, 388, sendo este ultimo internado no Hospital das Clinicas.

ATROPELAMENTO GRAVE

Por volta das 13,30 horas, na confluencia da alameda Campinas com alameda Lorena, Etevaldo Silva, de 16 anos, filho de José Caetano da Silva, morador à alameda Jau, 369, foi atropelado pelo auto particular 6.42.66, sob a direção de Luiz Fonseca. Em consequencia a vitima deu entrada no Hospital das Clinicas.

COLISÃO E VITIMAS

O auto particular 3.62.75, dirigido por Alfredo Helmuth Kahn, ontem, às 16,20 horas, trafegando pela rua Anhanguera, colidiu violentamente com a parede do predio 979, daquela via, onde se achava instalado um Instituto de Beleza. Em consequencia do impacto uma parte do predio foi arremessada contra o interior, indo os destroços atingir Lourdes Franzon, de 19 anos, solteira, moradora à Praça Centenario, 146 e Mercedes Lucinaro Gianini, de 30 anos, casada, com domicilio no predio 823, da rua Anhanguera. As vitimas foram conduzidas ao Pronto Socorro da Barra Funda, para curativos.

COLIDIU COM O BONDE

Às 11,55 horas de ontem, na avenida Rudge, proximo da ponte que passa sobre o rio Tieté, o auto-caminhão 13.53.75, e o bonde 537, conduzidos, respectivamente por Antonio Moura e João Kiss, chocaram-se. Em consequencia recebeu ferimentos graves o condutor Francisco Marcolino da Silva, de 25 anos, solteiro, morador na Avenida Tietê, 9-B, o qual deu entrada no Hospital das Clinicas.

FERIDO PELA BICICLETA

Quando cruzava a praça da Republica, esquina da avenida Ipiranga, ontem, às 14,15 horas, José Borges, de 53 anos, casado, residente no Estado do Paraná foi atropelado pela bicicleta 69.357 dirigido por José Carlos De Vicenzo. Em face das lesões recebidas a vitima careceu de internação hospitalar.

AGREDIDA PELO NAMORADO

Ontem, às 20,20 horas, em sua residencia, à rua Quatorze, s|n, na Vila Fulalia, Benedita Batista dos Santos, de 24 anos, solteira, foi por motivos ignorados, agredida a golpe de faca por seu namorado Gumercindo Alves, de 24 anos, solteiro, residente no mesmo bairro. A vitima, em consequencia, foi internada no Hospital das Clinicas.

COLISÃO NA ESTRADA DO VERGUEIRO

Por volta de 21,30 horas de ontem, na estrada do Vergueiro, proximo da via-Anchieta, o auto particular 5.44.20, dirigido por Manuel Santos Coelho, colidiu com o "jeep" da Policia Maritima 35.19.72, guiado por Miguel Lourenço dos Santos. Sairam feridos: João Tancredi, de 50 anos, casado, morador à rua Antonio Tavares, 712; Osvaldo Maculan, de 37 anos, casado com domicilio à rua Caramuru, 265, atingidos gravemente o capitão Mario de Vicenzi, de 36 anos, casado, morador à rua Joaquim Tavora, 46, em Santos e o tenente Moacir Pereira da Costa, de 28 anos, casado, residente à rua Dr. Zuquim, 2, ambos pertencentes à Policia Maritima. Sobre o fato foi aberto inquerito pelo plantão da Central de Policia.

ULTIMA HORA ESPORTIVA

VENCIDO PELOS PAULISTAS O TORNEIO INTERESTADUAL DE PUGILISMO

No confronto interestadual de pugilismo disputado ontem, à noite, no ginasio do Pacaembu, em que se defrontaram os melhores amadores paulistas e cariocas, os bandeirantes venceram cinco lutas e empataram uma.

Os resultados gerais apresentados pelas pelejas foram os seguintes: 1.a luta: Peso galo — Eder Jofre, paulista, versus Assis Mendonça, carioca. Vencedor Eder Jofre, por pontos.

2.a luta: Peso leve: Sebastião Ladislau, paulista, versus Query Sá, carioca, vencedor Sebastião Ladislau, por larga margem de pontos.

3.a luta, peso medio: Milton Rosa, paulista, versus Ari Julio dos Santos, carioca. Vencedor, Milton Rosa, no 4.o assalto, por nocaute tecnico.

4.a luta, peso pesado, Anibal Marinho, paulista, versus Francisco de Assis, carioca. Vencedor, Anibal Marinha, por pontos.

5.a luta, peso-meio-medio: Antonio Brandão, paulista, versus, Rondá Silva, carioca, vencedor: Antonio Brandão, por dilatada margem de pontos.

6.a luta, peso-meio-pesado: Luís Inacio, paulista, versus Valdemar Adão. Empate.

Maiores detalhes e comentarios daremos em nossa edição de amanhã.

EMPATOU A PORTUGUESA

ESTAMBUL, 7 (U. P.) — A equipe brasileira da Portuguesa de Desportes empatou hoje por um tento com o quadro local do Adelet, da Liga Turca, no jogo realizado esta tarde em Estambul.

O primeiro periodo terminou com a vantagem dos turcos por um tento a zero.

O jogo foi disputado no Estadio de Mithatpasa, ante três mil espectadores, com tempo frio e nublado, num campo seco.

Os dois quadros jogaram assim constituidos:

PORTUGUESA: Lindolfo; Nena e Valter; Herminio, Clovis e Ceci; Dido, Renato, Osvaldinho, Edmur e Ortega.

ADELET: Omer; Fahri e Ahmed; Kahmi, Cahit e Salim; Turan, Selahattan, Necmi, Hali e Aybars.

Necmi marcou para os turcos e Dido marcou para a Portuguesa, após receber magnifico passe de Nininho, que entrou na segunda fase em substituição a Osvaldinho.

PARTIDA PARA A SUIÇA DO SELECIONADO URUGUAIO

MONTEVIDÉU, 7 (ANSA) — Informa-se que os integrantes do selecionado uruguaio de futebol deixarão esta capital seguindo para a Suiça onde participarão dos encontros do Campeonato Mundial de Futebol, no proximo dia 15 de maio.

BRILHANTE VITORIA DO BANGU NA FRANÇA

RUÃO, França, 7 (U. P..) — O quadro do Bangu, do Rio de Janeiro, venceu o conjunto reforçado do Ruão, por 4 tentos a 1, na partida de futebol que disputaram no estadio local.

Os brasileiros já venciam no primeiro tempo por 1 a 0.

Os quadros jogaram assim constituidos:

BANGU — Jorge; Ilton e Torbis; José Alves, Alaine e Edson; Xavier, Wilson, Zizinho, Menezes e Nivio.

RUÃO — Thiau; Mustapha e Jurilli; Roze, Gregoire e Tichadou; Melchoir, Sucre, Quaino, Ranzoni e Villanova.

A vitoria do Bangu poderia ter sido por um escore mais elevado, não fosse a desesperada defesa empregada pelos locais. Além disso, os brasileiros dedicaram a maior parte do segundo tempo para desenvolver um jogo de pressão, que entusiasmou os 5 mil espectadores.

Os visitantes foram demasiado rapidos e precisos para o conjunto local, que se mostrou completamente falho de coordenação.

Depois de 15 minutos de jogo indeciso, no primeiro tempo, os brasileiros iniciaram resolutamente o ataque, até que conseguiram seu primeiro tento, aos 41 minutos, por intermedio de Nivio.

Os brasileiros, contudo, não iniciaram seu verdadeiro ataque a fundo senão no segundo tempo, aos 13 minutos deste, Zizinho aumentou a contagem para os brasileiros e, aos 31 minutos, o mesmo Zizinho marcou novamente com um tiro de 25 metros.

Pouco antes do final da partida, Nivio elevou a quatro o marcador favoravel aos brasileiros, mas Quaino conseguiu o unico tento local quando apenas faltavam alguns segundos para o apito final.

Interessam-se os importadores chilenos por produtos industriais brasileiros

Solicita o chefe do Escritorio Comercial do Brasil o envio de mostruarios, catalogos, preços e fotografias das nossas fabricas

O sr. Antonio Devisate, presidente da Federação e Centro das Industrias do Estado de São Paulo vem de receber, do sr. Afonso de Assunção Viana, chefe do Escritorio Comercial do Brasil em Santiago do Chile um oficio no qual é solicitada das entidades colaboração, no sentido de divulgar entre os importadores chilenos informações sobre a produção industrial nacional. No oficio em referencia, o sr. Afonso de Assunção Viana relata que o escritorio por ele dirigido, além de um boletim mensal em lingua espanhola, que edita, de audições radiofonicas diarias, dedicadas a divulgação de assuntos brasileiros sobre comercio, industria, turismo ,etc., publica, tambem, a revista "Brasil Grafico e Informativo", de distribuição gratuita que circula nos meios comerciais, industriais e administrativos do Chile.

MAIORES INFORMAÇÕES

Relata o diretor do Escritorio Comercial do Brasil pretender, do proximo numero em diante da ultima das aludidas publicações, melhorar e ampliar os informes e esclarecimentos sobre as nossas industrias, visando dar conhecimento aos importadores chilenos das possibilidades oferecidas pelo parque manufatureiro brasileiro aos consumidores chilenos. Frisa o sr. Assunção Viana, ter notado grande interesse de importadores do país em conhecer a produção do parque manufatureiro do Brasil, concluindo por solicitar a colaboração da FIESP-CIESP, junto as principais industriais paulistas, no sentido de serem enviadas ao Escritorio Comercial do Brasil em Santiago do Chile fotografias interiores de fabricas, dados sobre produção, preços dos produtos, catalogos, etc. Essas indicações, bem como mostruarios, tambem solicitados, servirão, como elemento de informação às consultas que constantemente diz estar recebendo de comerciantes locais.

Tem o n.o 1.444 a caixa postal do Escritorio Comercial do Brasil em Santiago do Chile, para onde os industriais paulistas interessados em tornar conhecidos os seus produtos no país amigo, poderão enviar o material que está sendo pedido pelo sr. Afonso de Assunção Viana.

EXPOSIÇÃO DE TRABALHOS DOS ALUNOS DO SESI

Continua franqueada ao publico, diariamente, das 9 às 22 horas, no andar terreo do "Edificio Mauá", viaduto D. Paulina, 80 ,nesta capital, a exposição de trabalhos realizados pelos industriarios, alunos do cursos populares, de corte e costura e de orientação de leitura do SESI.

Essa exposição, que tem sido muito visitada, reune somente trabalhos alusivos ao IV Centenario da fundação de São Paulo.

O gen. Estilac comandante da zona militar do Centro

RIO, 7 (Asapress) — O presidente da Republica assinou decreto nomeando o general Nilton Estilac Leal, para o comando da zona militar do Centro, com sede em São Paulo.

NA CAMARA FEDERAL

Continuam acalorados os debates em torno do problema da jogatina no Estado do Rio

Parecer contrario ao projeto que institui o aumento automatico de salarios de acôrdo com a elevação do custo de vida

RIO, 7 ("Correio") — Após a leitura do expediente da sessão de hoje da Camara ocupou a tribuna o sr. Plinio Cavalcante que abordou o problema da aplicação dos saldos cambiais, que sobem a mais de 3 biliões de cruzeiros, obtidos pelo governo "com o famigerado confisco cambial que injustamente atinge e prejudica os interesses da lavoura e da cafeicultura."

No "Grande Expediente", o sr. Herbert Levi ocupou a tribuna, para voltar ao caso do discurso de Perón e das consequentes entrevistas veiculadas pela imprensa.

Continua a repercutir na Camara dos Deputados o problema da jogatina no Estado do Rio, veiculados não apenas pelos deputados fluminenses. Hoje, por exemplo, o representante carioca Benedito Mergulhão se ocupou da materia, para fazer graves acusações às autoridades fluminenses tanto mais interessante quando se sabe que o orador tem se mostrado, sempre, favoravel à regulamentação.

Diversos oradores se sucederam na tribuna, para discutir o projeto que dispunha sobre a garantia das eleições nos Estados, mediante um emprego de forças federais, salientando-se os srs. Ari Pitombo, Arruda Camara, Lucilio Medeiros, e Mauricio Joppert. O projeto foi considerado flagrantemente inconstitucional pelo sr. Artur Santos, que sustentou, em outra oportunidade, que o mesmo defendia a autonomia estadual, tendo tambem parecer desfavoravel da Comissão de Segurança Nacional.

O sr. Breno da Silveira apresentou requerimento de informações, indagando qual a importancia total paga de 1951 até esta data à Empresa de Terraplenagem Camara Ltda., por conta do aterro da Vila Operaria, se o preço inicialmente contratado é o mesmo pago hoje pelo Ministerio e se, em virtude de ação ordinaria ajuizada na 10.a Vara Civil desta capital, por Adolfo Costa contra a mesma empresa foi aberto ou instaurado qualquer inquerito administrativo.

Desde o discurso de 6.a-feira ultima, em que o sr. Carmelo D'Agostino atacou o sr. Ademar de Barros, o sr. Muniz Falcão vem insistindo numa questão de ordem sobre a concessão da palavra ao orador, pela Mesa, com infringencia regimental. Hoje, porem, o representante do P. S. P. se referiu em termos à presidencia, asseverando que não havia, na Casa, grandes ou pequenos deputados e que todos eram iguais perante o Regimento.

A Comissão de Economia da Camara dos Deputados examinou hoje o projeto de autoria do sr. Bilac Pinto, que institui o aumento automatico de salarios, de acôrdo com a elevação do custo da vida. Na qualidade de relator, o sr. Lacerda Werneck apresentou parecer contrario que foi aprovado.

Pelo sr. Iris Meinberg foi apresentado substitutivo a projeto que extingue o Instituto Nacional do Mate, tendo ao mesmo sugerido emenda os srs. Leoberto Leal e Berilo Borba, das quais algumas foram aceitas e outras rejeitadas.

Finalmente, foi analizado o projeto que dispõe sobre o financiamento da madeira de pinho. O relator dessa materia, sr. Berilo Borba, manifestara-se favoravelmente, mas o sr. Raimundo Padilha, tendo da mesma obtido vista, apresentou declaração de voto, que foi aceito como parecer da Comissão, rejeitando o projeto.

Por esta Comissão foi aprovado parecer do sr. Abelardo Andréa, favoravel ao projeto que institui para os oficiais das Armas e Serviços do Exercito, que concluiram o Curso de Oficiais da Reserva, criado em virtude do decreto lei n. 8.159, de 2-12-45, em quadro paralelo no ordinario, denominado quadro C.

Do sr. Clovis Pestana foram aprovados os seguintes pareceres favoraveis, ao projeto de resolução que autoriza a Mesa da Camara a ocorrer às despesas da viagem do seu representante no Conselho da União Interparlamentar na 42.a Conferencia Interparlamentar, realizada em Washington, com a quantia de 100 mil cruzeiros, por conta do saldo dos subsidios; ao projeto que autoriza o Poder Executivo a emitir uma serie de selos comemorativos no cincoentenario da chegada dos Irmãos Maristas ao Norte do país; favoravel, ao projeto que fixa em tres cruzeiros por pessoa a entrada no cais do porto do Rio de Janeiro; favoravel, ao projeto que dispõe sobre a doação, pela União, de um terreno à União dos Ferroviarios do Brasil, para nela ser construida a Casa do Ferroviario; contrario, ao projeto que retifica a lei n. 2.135, de 14-12-53 (Orçamento Geral da Republica); contrario, ao projeto que autoriza o Poder Executivo a abrir um credito especial de 3 milhões de cruzeiros para a construção e distribuição da rêde de esgotos da cidade de Serra Negra, no Estado de S. Paulo; contrario, ao projeto que autoriza o Poder Executivo a abrir um credito especial de 3 milhões de cruzeiros, para a construção de uma ponte sobre o rio Guaira, no municipio de Santa Quiteria, Estado do Ceará; contrario, ao projeto que autoriza o Poder Executivo a abrir um credito especial de 10 milhões de cruzeiros, para a construção da rede de agua e esgoto nas estancias hidrominerais de Poços de Caldas e Araxá, Estado de Minas Gerais; e, contrario, ao projeto que autoriza o Poder Executivo a abrir um credito especial de 5 milhões de cruzeiros para a construção da rede de agua e esgotos, nas estancia hidrominerais de Cambuquira e Lambari.

Por esse orgão tecnico foi aprovado parecer do sr. Chagas Rodrigues, favoravel ao projeto que diz respeito ao problema dos retirantes nordestinos.

NOTICIAS DO RIO E DOS ESTADOS

NA SESSÃO DO SENADO

SALARIO ADICIONAL PARA OS TRABALHADORES EM CONTATO PERMANENTE COM INFLAMAVEIS

Parecer favoravel ao projeto que dispõe sobre pagamento de taxas pelas entidades que exploram corridas de cavalos

RIO, 7 ("Correio") — No expediente do Senado, o sr. Mozart Lago apresenta emenda à Constituição, que diz respeito a autonomia do Distrito Federal, acrescentando dispositivos ao Ato das Disposições Constitucionais Transitorias, cuja emenda se acha assinada por 45 senadores, inclusive pelo lider da maioria, dando-nos a impressão que o presidente da Republica está solidario com a mesma.

Segue-se o sr. Kerginaldo Cavalcante, respondendo à uma critica do sr. Brasilio Machado Neto, feita ao discurso do orador, por ocasião de sua visita ao parque industrial bandeirante.

Ainda nesta fase o sr. Marcondes Filho convoca o Congresso para o proximo dia 29 — para que este se manifeste sobre um veto presidencial.

Na Ordem do Dia figura em primeiro plano, o projeto que dispõe sobre os vencimentos dos professores catedraticos aposentados da Universidade do Brasil — e o projeto emendado — é aprovado, voltando à Camara.

Na mesma figuram 8 mensagens presidenciais, propondo ao Senado os embaixadores plenipotenciarios na seguinte escala: Rui Pinheiro Guimarães, Jacome Cesar, Raul Ropp, Francisco Luzardo, José de Alencar, Labieno dos Santos, Jorge Latour e Barbosa Portugal, respectivamente, para Nicaragua, Colombia, Suiça, Guatemala, Suecia, China, Grecia e Dinamarca.

Passando à sessão secreta — a materia passa a ser examinada.

Reuniu-se hoje em sessão ordinaria, a Comisão de Constituição e Justiça.

Inicialmente, foi aprovado parecer do sr. Aluisio de Carvalho, favoravel à emenda apresentada ao projeto que institui o salario adicional para os trabalhadores que prestam serviços em contato permanente com inflamaveis em condições de periculosidade. A emenda autoriza a Comissão Central de Tarifas a processar o necessario reajustamento das taxas de seguro, por motivo do aumento dos encargos de indenização por acidente em trabalho, sob condição de periculosidade.

Tambem do sr. Aluisio de Carvalho, foi aprovado parecer favoravel à constitucionalidade dos substitutivos apresentados ao projeto que dispõe sobre as aposentadorias e pensões concedidas pelos Institutos e Caixas de Aposentadoria e Pensões.

A seguir, a Comissão aprovou parecer do sr. Anisio Jobim, pela constitucionalidade do projeto que institui homenagem à memoria do governador Agamenon Magalhães.

Foi em seguida aprovado o parecer do sr. Gomes de Oliveira favoravel ao projeto que dispõe sobre a taxa a que ficam sujeitas as entidades que exploram corridas de cavalos.

Finalmente, foi aprovado o parecer do sr. Olavo de Oliveira favoravel à emenda apresentada ao projeto que autoriza a abertura, pelo Ministerio da Fazenda, de credito especial para pagamento resultante de sentença judicial.

Radical transformação no sistema de credito do país

CRIAÇÃO DE UM BANCO CENTRAL, DE ONDE SE ARTICULARIAM OUTROS QUATRO ESTABELECIMENTOS DE CREDITO — OUTRAS IMPORTANTES INOVAÇÕES

RIO, 7 (Asapress) — O senador Alberto Pasqualini volta, novamente aos comentarios dos jornais, em virtude do projeto de grande repercussão que apresentou ao Senado e destinado, no entender dos estudiosos, a proporcionar verdadeira modificação na politica economica do país, caso seja o projeto aprovado pelas duas Casas do Congresso.

Trata-se, evidentemente, de um trabalho de folego, pois o objetivo do projeto é instituir uma transformação radical no sistema de credito. Coerente com seus reconhecidos pontos de vista, o senador gaucho parte do principio de que o problema do credito não envolve apenas aspectos economicos e monetarios, mas, igualmente, aspectos sociais da mais alta relevancia, senão, como bem acentua o lider trabalhista, diferentes, portanto, as soluções, conforme for examinado o projeto, dentro da concepção capitalista classica do liberalismo economico ou dentro de outras concepções. E' o proprio senador gaucho quem observa haver tres questões preliminares a examinar: — finalidade do credito, recursos para o credito e a estrutura do mecanismo de sua distribuição.

BANCOS GOVERNAMENTAIS

Pelo importante projeto, um dos mais importantes, senão o mais importante, é a criação do Banco Central, ao qual estarão articulados outros quatro bancos, denominados Banco Nacional da Produção, Banco do Estado, que substituirá o atual Banco do Brasil; Banco de Investimentos Publicos que substituirá o Banco de Desenvolvimento Economico, e Banco de Credito Social.

BANCO NACIONAL DA PRODUÇÃO

O Banco Nacional da Produção financiará as atividades agricolas e industriais, de carater essencial e organizada sob forma capital. Finalizará, na primeira fase dos investimentos, a aquisição dos meios de produção, de transporte, equipamentos, e materias primas. Os recursos serão fornecidos pelo Banco Central. As taxas cobradas por esse Banco visarão apenas a cobertura das despesas de seguro, podendo ser diferenciais, conforme as necessidades sociais dos empreendimentos. Sendo liquidos seus recursos, poderá realizar financiamentos a longo prazo, com taxas reduzidas.

BANCO DO ESTADO

O Banco do Estado, mediante a desapropriação de ações do Banco do Brasil pertencentes às pessoas de direito privado e que passarão a pertencer ao Banco Central, operará sob orientação do Banco Central e da Carteira Agricola e Industrial. Receberá do Banco Central os recursos necessarios e complementares para o cumprimento de suas finalidades.

BANCO DE INVESTIMENTOS PUBLICOS

O Banco de Investimentos Publicos financiará os empreendimentos reprodutivos da União, dos Estados, dos municipios e das sociedades de economia mista. Os recursos serão fornecidos pelo Banco Central. Os emprestimos poderão ser a longo prazo, com taxas diferenciais que cubram apenas o custo de administração.

BANCO DE CREDITO SOCIAL

O Banco de Credito Social terá triplice finalidade: — financiar a aquisição de moradias aos trabalhadores; financiar os pequenos agricultores e produtores, especialmente através das respectivas organizações cooperativas; financiar as cooperativas de consumo constituidas de trabalhadores, através de suas organizações de classe; financiar as cooperativas de produção constituidas de trabalhadores e financiar obras e serviços da assistencia social.

Ao Banco Social são assegurados pelo menos 50 por cento da receita do imposto adicional de renda. Sobre os financiamentos não se cobrarão juros, mas apenas uma taxa de administração, a qual poderá ser eliminada nos casos em que o financiamento não comporte nenhum onus.

Outras importantes inovações apresenta o projeto do senador Alberto Pasqualini, exatamente no momento em que o país se debate numa seria crise financeira e economica e em que os tecnicos governamentais não apresentam nenhuma solução para o atual problema inflacionario.

XXI EXPOSIÇÃO NACIONAL DE ANIMAIS E PRODUTOS DERIVADOS

Continuam despertando grande interesse popular a importante mostra — Entrega de premios

Milhares de pessoas continuam afluindo diariamente ao Parque Fernando Costa, na Agua Branca, onde está aberta a XXI Exposição Nacional de Animais e Produtos Derivados, certame que, desta feita, tem o sentido comemorativo do IV Centenario da Cidade de São Paulo No proximo domingo, quando será encerrada a importante mostra, serão entregues os premios aos proprietarios dos animais vencedores. À cerimonia deverão estar presentes as mais altas autoridades estaduais, federais e municipais de São Paulo. Na ocasião, como em todos os dias desta semana, será cumprido um programa de pista, com desfiles, jogos, volteios, etc.

Atinge já vultosa cifra o volume de negocios realizados entre criadores, registrando-se transações superiores a duzentos e trezentos mil cruzeiros, havendo mesmo uma de quatrocentos mil cruzeiros, preço alcançado por um reprodutor da raça Nelore.

FUNDADA A ASSOCIAÇÃO DOS CRIADORES DE NELORE DO BRASIL

Dentre as iniciativas tomadas durante a XXI Exposição da Animais e Produtos Derivados pelos expositores e criadores visitantes, destaca-se a fundação da Associação dos Criadores Nelore do Brasil. Já foram aprovados os estatutos da entidade e eleita a primeira diretoria, que ficou assim constituida: presidente de honra, sr. Pedro Marques Nunes; presidente, sr. Plio Ferraz; 1.o vice-presidente, sr. Humberto Cesar; 2.o vice-presidente, sr. Durval Garcia de Meneses; 3.o vice-presidente, sr. Torres Homem Rodrigues da Cunha; secretario, sr. Severo Gomes; tesoureiro, sr. João Zancaner. Para o Conselho Fiscal foram eleitos os srs. Eduardo Duviver, Alberto Franco do Amaral e Verissimo da Costa Junior. Para suplentes, os srs. Gerson Prata, Manuel Rodrigues de Morais e Sebastião de Almeida Prado.

PROGRAMA DE HOJE

Hoje as 16 horas, sera repetido o desfile de carruagens atendendo-se, assim, ao consideravel numero de pedidos recebidos pela Comissão Executiva da Exposição. Além do desfile referido havera hoje desfile instrutivo com a cooperação das Associações de Registro Genealogico e do corpo de tecnicos do Departamento da Produção Animal, desfile de bovinos das raças Gir e Indubrasil; desfile de equinos das raças Mangalarga, Campolina e Crioula; passeio livre; gincana a cavalo; prova aberta, com "handcap"; prova de agilidade à paulista; jogo do Pato. Nos intervalos, haverá demonstrações de habilidade por equitadores.

"Campanhas sensacionalistas que procuram semear confusão no espirito do povo"

Desmente o governo qualquer entendimento secreto no exterior — Nota do Itamarati sobre as declarações do sr. João Neves da Fontoura — Pura fantasia o pacto Vargas-Peron, afirma o gen. Estilac Leal — Notas

RIO, 7 (A. N.) — "O Ministerio das Relações Exteriores, devidamente autorizado, comunica:

1 — O senhor presidente da Republica jamais assumiu nem pretendeu assumir, direta ou indiretamente, sob qualquer forma, compromissos politicos ou politico-economicos, ou militares de carater secreto, com paises do continente ou fora do continente.

2 — Nem compromissos dessa ordem poderiam ter sido assumidos por s. excia., sem que se traduzissem em tratados, ou convenções que, de acôrdo com os preceitos constitucionais vigentes, deveriam ser estudados pelos Departamentos Governamentais competentes e submetidos à aprovação do Congresso.

3 — Todas as relações internacionais do país sempre foram e continuam a ser mantidas só por intermedio do Ministerio das Relações Eteriores, observando sempre os principios tradicionais que norteiam a diplomacia brasileira.

4 — Entre esses principios, mereceram e continuam a merecer a maior atenção do sr. presidente os relativos à manutenção da unidade politica ou politico-economica do Hemisferio e a repulsa de toda a especie de intromissão estranha nos assuntos internos do nosso e dos demais paises.

5 — Com a Republica Argentina, o sr. presidente manteve as mesmas relações publicas e de perfeita harmonia existentes entre o Brasil e as demais nações amigas. Com o sr. presidente desse país vizinho e amigo, unica e exclusivamente se correspondeu em termos e assuntos de cortesia e reciproca cordialidade.

6 — Em consequencia, o sr. presidente desautoriza e desmente quaisquer versões ou supostas informações em contrario e previne a opinião nacional contra as campanhas sensacionalistas que, procurando semear confusão no espirito publico, não hesitam em fantasiar compromissos ou questões internacionais que jamais existiram nem poderiam existir.

7 — Após a divulgação da nota da Embaixada da Argentina desmentindo a autenticidade das declarações atribuidas ao presidente desse país e após a afirmação categorica feita no mesmo sentido pelo sr. presidente Peron ao nosso embaixador em Buenos Aires, este assunto não pode e não deve ser objeto de duvidas que importem desconsideração desses pronunciamentos oficiais".

"PURA FANTASIA DE JOÃO NEVES"

RIO, 7 (Asapress) — Encontra-se desde ontem nesta capital o general Estilac Leal, recentemente nomeado comandante da Zona do Centro. Instado pela reportagem sobre o depoimento do sr. João Neves, que teve grande repercussão em todo o país, disse: "Sua atuação à frente do Ministerio das Relações Exteriores não se caraterizou pela serenidade e pelo tato que são o apanagio do bom diplomata."

E prossegue: "Imagine se amanhã eu resolvesse vir a publico e revelasse as conversas intimas que mantive com o presidente quando ministro da Guerra. Se apenas por estar ressentido com o chefe da Nação eu deliberasse dar à publicidade documentos que porventura haja considerado menos felizes para o Brasil, que juizo iriam fazer de minha idoneidade? Poderia acaso empenhar ainda minha palavra perante politicos ou os administradores de minha terra. Tudo que o sr. João Neves disse sobre o acordo Vargas-Perón é pura fantasia. Não houve nada disso. Mesmo porque, se algum pacto tivesse sido negociado entre os dois chefes de Estado, não poderia ser executado sem correr os tramites legais, sem a audiencia dos ministros da Guerra e das Relações Exteriores e sem a indispensavel discussão e aprovação do Legislativo."

E concluiu: "Na qualidade de antigo ministro da Guerra, precisamente na epoca em que o sr. Getulio Vargas teria assumido o compromisso agora anunciado pelo sr. João Neves, devo declarar que nunca tive ciencia de qualquer pacto secreto entre os presidentes do Brasil e Argentina para realizar a integração total dos dois paises. Por outro lado, nunca soube que a soberania do Brasil tenha perigado alguma vez por ameaça de quem quer que seja."

PARTIDO REPUBLICANO

Séde: Rua Libero Badaró, 661 — 1.o andar. Telef. 36-3282.

COMISSÃO DIRETORA:

João Sampaio — Presidente.
Antonio Carlos de Salles Filho — 1.o vice-presidente.
Antonio Ferreira de Castilho Filho — 2.o vice-presidente.
Derville Allegretti — 1.o Secretario.
Joaquim Pacheco Cyrillo — 2.o Secretario
José V. Alvares Rubião — 1.o tesoureiro.
Alcindo Bueno de Assis — 2.o Tesoureiro.
Altino Arantes.
Antonio Luiz de Arcia Leão.
Candido Motta Filho.
Decio de Queiroz Telles.
Eduardo Rodrigues Alves.
Fernando Prestes Neto.
Francisco Glicerio de Freitas.
Francisco Vieira Filho.
Marcio Ribeiro Porto.
Mario Guimarães de Barros Lins.
Plinio de Castro Prado.
Raul da Rocha Medeiros.
Roberto dos Santos Moreira.

REUNIÕES ORDINARIAS

As reuniões ordinarias da Comissão Diretora realizam-se às sextas-feiras, às 10 horas.

EXPEDIENTE

O Secretario do Partido dr. Derville Allegretti dará expediente às 3.as e 5.as feiras das 14 às 17 horas e aos sabados das 10 às 12 horas.

Das 10 às 11,30 e das 14 às 17 horas, é dado o expediente pelo sr. Waldemar Lichtenfels, diretor da Secretaria. Aos sabados só ha expediente pela manhã. Às tardes depois das 16 horas um ou mais diretores atendem diariamente aos correligionarios.

DIRETORIO NACIONAL

Av. Presidente Antonio Carlos, 201 — 11.o — Tel.: 42-8237 — Rio de Janeiro.

COMISSÃO EXECUTIVA

Presidente: Arthur Bernardes.
1.o vice-presidente: Candido Motta Filho.
2.o vice-presidente: Alcy Demillecamps.
1.o secretario: Amando Fontes.
2.o secretario: José Pereira Lira.
Tesoureiro: Lino Rodrigues Machado.

EXPEDIENTE

Diariamente: das 12 às 17 horas. Aos sabados: das 9 às 12 horas.

O expediente normal é dado pelo sr. Felisberto Caldeira Brant, diretor da secretaria.

ELEIÇÃO DA DIRETORIA DA CIA. SIDERURGICA NACIONAL

RIO, 7 (Asapress) — Realizar-se-á hoje uma assembléia ordinaria da Companhia Siderurgica Nacional, para a eleição dos novos membros de sua diretoria. Serão substituidos dois dos diretores, srs. Paulo Martins e general Mario Gomes, este vice-presidente.

Os substitutos são os srs. engenheiro Paulo Fonseca, que deverá ser o vice-presidente e o general Melo Matos, que será o diretor-tesoureiro.

O gal. Silvio Paulino de Oliveira continuará na presidencia e o general Franco Alves na secretaria.

ENTREGA DE CERTIFICADO MILITAR

Devem comparecer com urgencia no 4.o R. I. — Quitauna — e se apresentar ao 1.o tenente José Felix a fim de receber os seus certificados militares as seguintes pessoas:

Antonio Siciliano, Amauri Silva, Adolfo Ribeiro de Moura, Alcindo Pereira, Antonio de Almeida, Antonio Corrêa Amorim, Agostinho Naci Diogenes, Anisio dos Santos, Antonio Carlos Gomes da Silva, Antonio Rezende Oliveira, Antonio Madruga de Oliveira, Armando de Almeida Santos, Assade Feres, Armando Teixeira de Barros Filho, Antonio da Silva Ferreira, Antonio Natalino dos Santos, Antonio Carlos Viana, Antonio Aparecido Mangini, Antonio Cavalcante de Almeida, Augusto de Almeida Sobrinho, Ari Sabino, André Fischer, Alcides dos Santos, Benedito Fernandes, Benedito Martins, Claudio Nunes, Cosme da Silva Freitas, Caetano Leme, Cecilio Sevalho Parra, Claudio Malva Valente, Claudio Franchi, Claudio Luiz Gomes Requena, Decio Ferreira, Djalma Antonio Bechelli, Dario da Silva Castilho, Dorival Benze, Dabid Augusto Mirandez, Edmundo Bianchini, Elmer Ferreira Flores, Eduardo de Almeida, Edgar Rodrigues de Aquino, Ernesto Zarzur, Emanuel Rodrigues dos Santos, Elias Kirschbaum, Euclides Heitor dos Santos, Euclides Gomes Tamarindo, Fernando Xisto, Flavio Angelo Romagnoli, Francisco de Oliveira, Fernando Pinto de Melo, Fernandes Miras, Floriano Ponssino, Gustavo Cesar Neto, Geraldo Escarante, Glauco Torres Ferreira e Albuquerque, Geraldo da Silva, Gilberto de Paula Cintra, João de Sousa Lima, José Francisco Nascimento Filho, Julio de Sordi, José Dias Gonçalves, Juventino Lopes de Morais, José Fernando Solis da Palma, Jurandir Diogo, José Ortiz Marcondes, Julio Loureiro Junior, Jeronimo Aparecido Correa, José Luiz Claudioano, José Pinto Filho, José Rodrigues de Moura, Jaime Americo de Assis Alcantara, José Valim, João Batuira Cabral, João Tornelli, José da Silva Ferreira, José Martins, João Ernesto Mendes de Almeida, João Pinto Neto, José Carlos Ferreira, José Garcia, José Pedro Mendes, Joaquim Pereira Matos, José Moacir Beltrão de Castro, José Pereira, Jeconias José de Torres, Kenji Tokumaru, Kasim Sakamoto, Luiz Carlos de Campos, Leonel Pereira Franco, Luiz Borcianine, Luiz Carlos Peterson Barreto, Luiz Caetano da Silva Filho, Lourival Miceli, Luciano Antonio, Milton Barbosa, Manuel Molina, Malvi Caliman, Mauro de Azevedo Marques, Mario Avancini, Manuel Antonio da Silva Filho, Mauro Pereira, Miguel Gonçalves, Miguel Pinati, Manuel Freitas Monte Negro Filho, Marcos de Castro Campos, Manuel Francisco da Cruz, Michel Gaieb, Nelson Racy, Nigel Carlos Laurenti, Nivaldo Noslen Rocha, Natalicio dos Passos, Nijeldy Pedro Wagner, Osvaldo Pereira de Moura, Oscar Zimerman, Orlando da Silva, Orlando Gerondino da Silva Pinto, Osvaldo de Carvalho, Ozea Justina de Medeiros, Otavio Laurelli, Paulo Constantino, Pedro Pierna Filho, Paulo Claudino Ferreira, Pedro Francisco Hermenegildo, Paulo Barbosa, Paulo Dezena Sobrinho, Plinio de Castro, Pedro Coelho da Silva, Reinaldo Pereira Rabelo, Rubem Candido, Reinaldo Fernandes Vasconcelos, Romeu Siqueira, Rudney Alves da Fonseca, Roberto Alves, Raimundo Mendonça Soares, Renato Spadini, Renee José Lopes Pinto, Raimundo Paulo Ribeiro da Costa, Roberto Merbach, Rui Barbosa, Rubens Patricio Lopes, Rafael Graziano, Segundo Abel Bernardes, Sidney Orlandin, Said Felicio Ferreira, Sergio dos Santos Carneiro, Samuel Rachman, Silvio Ferreira dos Reis, Stefano Atilio Visone, Solon Antonio Saldanha, Sisenando Alves de Sousa, Silvio Eduardo, Sergio Dias, Tertuliano Barros Prado, Ubirajara Rocha, Valdeci Carvalho, Valdemar Pirondi, Vitor Calabrez, Valter Ferreira Martins, Valter Espuny, Vicente Antero Rodrigues, Valter Rodrigues Maria, Valdir Silvestre da Cruz, Vladimir Sergio de Athayde, Wilson Xavier, Zenozuke Namie e Wilman Rodrigues da Silva.

O Brasil em dia com o pagamento das dividas externas

RIO, 7 ("Correio") — Em missão oficial, o sr. Valentim Bouças irá brevemente à Inglaterra.

E ele mesmo revela para a reportagem o motivo desta viagem: "Passarei por Londres para regularizar a questão do controle e da incineração dos titulos ingleses que temos lá nas mãos dos banqueiros Rothschild, desde os primeiros emprestimos ao tempo do Primeiro Imperio. Pela primeira vez, desde 1824, o Brasil terá oportunidade de realizar essa tarefa, em decorrencia do velho "Esquema Osvaldo Aranha" em 1934 pelo qual o nosso país passou a dar instruções aos banqueiros, ao invés deles receber.

O fato constitui tambem motivo de satisfação para nós, porque de 1824 a 1931 o Brasil, praticamente, pagava seus emprestimos com a realização de novos emprestimos. Entretanto, a partir do "Esquema Osvaldo Aranha" de 1934 passamos a pagar os nossos compromissos com os nossos proprios recursos. Assim, nestes ultimos 20 anos, em toda a sua historia financeira, o Brasil pôde satisfazer obrigações no montante de 745 milhões de dolares ouro (juro e amortização) de sua divida eterna, sem ter recorrido a emprestimos eternos.

CASSAÇÃO DO MANDATO DO DEPUTADO

RECIFE, 7 (Asapress) — Um deputado udenista, ontem, apresentou um projeto de lei cassando o mandato do deputado pessedista Emidio Cavalcanti, por motivo de ter sido o mesmo efetivado, por ato do governo, no cargo de medico-chefe do Departamento de Saude Publica. O caso diz respeito à efetivação ocorrida por motivo de haver decorrido o tempo necessario àquele ato, pois o citado deputado era funcionario interino àquele cargo, quando foi eleito deputado. A questão estourou como bomba na Assembléia, nada tendo, ainda, dito as comissões técnicas.

UM MILHÃO DE ELEITORES ANALFABETOS

RIO, 7 ("Correio") — Revela-se que, confrontando o numero de pessoas alfabetizadas apurado pelo I.B.G.E. no recenseamento de 1950, com o numero de eleitores que votaram naquela ocasião o I.B.O.P. chegará à conclusão de que cerca de um milhão de eleitores não tinha condição de votar por serem analfabetos. Então comenta-se: se as estatisticas estão certas, o sistema eleitoral está errado, e se as falhas das estatisticas respondem por tal divergencia o valor dos nossos recenseamentos é inteiramente nulo. O assunto deverá interessar ao I.B.G.E. e ao B.S.E.

PLEITEIA NOVO JULGAMENTO PARA BANDEIRA

RIO, 7 (Asapress) — O advogado Romeiro Neto apresentará amanhã à tarde as razões da apelação com que pleiteará novo juri para o tenente Alberto Jorge Franco Bandeira.

Seu trabalho é longo — 10 paginas datilografadas — e começa dizendo que "a decisão do juri condenando por maioria de votos o apelante encerra lamentavelmente um erro judiciario, alem de ser evidentemente nula a forma manifesta e a prova em que se alicerçou".

A seguir apresenta quatro fundamentos determinantes para a nulidade do julgamento.

VARGAS VISITARÁ O AMAPÁ

MACAPA', 7 (ASAPRESS) — Anuncia-se para o corrente mês, ou para os primeiros dias de maio proximo, a visita do presidente Getulio Vargas, ao territorio do Amapá. O chefe da nação virá presidir as solenidades do batimento da estaca, em zero, para a construção da Estrada de Ferro Porto de Santana-Serra do Navio destinada ao transporte de [illegible] de ferro para a exporta- [illegible]

O Congresso Internacional de Filosofia

Com a presença dos profs. Miguel Reale, Candido Padin, Livio Teixeira, Leonardo Van Acker, Renato Cirel Czerna, Roland Corbisier e Candido Mota Filho, reuniu-se na sede do Instituto Brasileiro de Filosofia, a comissão executiva do Congresso Internacional de Filosofia, programado para a primeira quinzena de agosto proximo.

REPERCUSSÃO INTERNACIONAL

O certame está destinado a ter repercussão internacional. Dentre as ilustres personalidades que já aderiram ao congresso, destacam-se os profs. Luigi Bagolini, Ernesto Grassi e Renato Treves, da Italia; Francisco Miro e Wagner de Reyna, do Peru; Eduardo Couture, do Uruguai, Humberto Piñera Llera, de Cuba; Benigno Mantilla Pineda, da Colombia; Raymon Saviez, da Colombia; Eugenio Pucciarelli e José Villa Nova, da Argentina; Henry Gouhier, da França e Joachim von Rintelen e Aloys Wenzl, da Alemanha.

Os governos da Alemanha, Portugal, Italia, França, Espanha e Inglaterra assim como o da Santa Sé, deverão, dentro em breve, enviar os nomes dos membros de suas delegações. Numerosas universidades e instituições culturais estrangeiras enviarão tambem representantes que participarão do certame.

Encontram-se em fase final os entendimentos da comissão executiva do congresso com a "American Filosofical Association", a Sociedade de Cultura Hispanica e a Universidade de La Plata, para que delegações representativas de tais centros culturais participem do certame.

APROVADO O PROGRAMA

A comissão executiva do Congresso Internacional de Filosofia elaborou o programa definitivo dos trabalhos, que abrange cinco sessões de comissões e cinco plenarias, alem de uma serie de conferencias e que é a seguinte: dia 9 de agosto, às 15 horas, sessão preparatoria; às 21 horas, instalação solene do congresso com uma conferencia comemorativa do XVI Centenario de Santo Agostinho; dias 10, 11, 13 e 14, pela manhã, sessões destinadas ao estudo e debate de comunicações apresentadas pelos membros do congresso, distribuidas pelas seguintes comissões: a) Filosofia da Religião e Etica; b) Filosofia da Arte e Estetica; c) Filosofia Juridica e Soical; d) Filosofia das Ciencias; e) Filosofia nas Americas; à tarde, sessões plenarias, destinadas às comunicações de pensadores especialmente convidados para esse fim.

No dia 12, os participantes do congresso visitarão a cidade e conhecerão o Parque Ibirapuera e, à noite, será realizada a sessão comemorativa do I Centenario de F. J. Schelling.

O congresso será encerrado no dia 15, à noite. A conferencia comemorativa do I Centenario de Schelling será confiada a um dos maiores conhecedores de sua filosofia, prof. Ernesto Benz. Uma sessão especial do certame será reservada à instalação da Sociedade Interamericana de Filosofia, conforme entendimentos fixados no Coloquio de Havana, realizado em janeiro do ano passado.

CONGRESSO PAN-AMERICANO DE OFTALMOLOGIA

Sera realizado de 11 a 17 de junho proximo, como parte das comemorações do IV Centenario no setor cientifico, o Congresso Pan-Americano de Oftalmologia. O certame reunirá especialistas de todos os paises do continente e as mais destacadas figuras da oculistica mundial. Dois temas serão debatidos nessa reunião: "A Prevenção da Cegueira nas Americas" e "Os Recentes Progressos no Tratamento das Doenças Oculares".

O prof. Moacir E. Alvaro, presidente da Associação Pan-Americana de Oftalmologia, acaba de convidar o sr. Guilherme de Almeida, presidente da Comissão do IV Centenario, para integrar, como vice-presidente, a Comissão de Honra desse congresso. Em resposta ao convite, o sr. Guilherme de Almeida, em oficio encaminhado ao sr. Moacir E. Alvaro, agradeceu a gentileza com que foi distinguido, assinalando que contribuirá, no que estiver ao seu alcance, para levar a bom termo os trabalhos desse certame.

NOVA DIRETORIA DA CIA. SIDERURGICA NACIONAL

RIO, 7 (Asapress) — Realizou-se hoje a reunião da Assembleia Geral da Cia. Siderurgica Nacional, para eleição dos membros da diretoria, para o proximo quadrienio e outras providencias relacionadas com a vida desta importante empresa.

Presidida pelo general Silvio Raulino, contou a assembleia, com a presença de numerosos acionistas, tendo representado o governo, o procurador da Republica, sr. Aroldo Aipole.

Depois de aprovar as contas e o relatorio da diretoria, referentes ao exercicio de 1953, teve lugar a eleição que se processou por unanimidade de votos dos presentes, verificando-se os seguintes resultados: para vice-presidente, o engenheiro Geraldo Sergio Oliva da Fonseca; para diretor tesoureiro, o engenheiro Marcio de Melo Franco Alves, para diretor industrial o major Ciro Alves Borges e para diretor secretario, o general Francisco de Melo Marques.

A assembleia elegeu ainda o conselho fiscal, que ficou assim constituido: general Braga Mury, Rubens Porto e coronel Frederico Leopoldo da Silva.

JULGADO COMO INCURSO NA LEI DE IMPRENSA

RIO, 7 (Asapress) — Foi julgado ontem, como incurso nas penas do art. 9.o, da Lei de Imprensa, por calunias, injurias e difamações, Ernest Stessel. O Juri condenou Stessel a dois meses de detenção, por acusações levianas contra o dr. Antonio Barone Forzand.

AULAS SOBRE O CASAMENTO

RIO, 7 (Asapress) — A Ação Social Arquidiocesana está promovendo um curso, a 20 aulas, sobre o casamento.

Ontem, foi inaugurado o curso deste ano, com uma aula ministrada pelo escritor Gustavo Corção, que pronunciou uma conferencia sobre "A natureza do casamento".

Reforço de energia eletrica para São Paulo

RIO, 7 (Asapress) — A Comissão do Racionamento realizou ontem uma reunião, aprovando a redação final do parecer que encaminhará hoje ao Conselho Nacional de Aguas e Energias Eletricas, sugerindo seja atendida parte das providencias solicitadas pela Light, para que possa ser enviado um substancial auxilio em kilowats ao sistema gerador de São Paulo.

Entre as providencias pleiteadas pela Companhia concessionaria e que será proposta ao Conselho, figura a redução de 10% na quota de consumidores para fins industriais e comerciais. Pelos calculos feitos, o sistema gerador do Rio enviará diariamente para São Paulo 2.500.000 kilowats hora.

DESFALQUE NA DELEGACIA FISCAL

RECIFE, 7 (Asapress) — Circulavam, ontem, nos meios forenses insistentes boatos de que teria o Superior Tribunal de Justiça, concedido livramento condicional a Ubirajara Sales, principal responsavel pelo famoso desfalque da Delegacia Fiscal de Recife. O rumoroso processo envolvera o caixa do Banco do Brasil, o tesoureiro da Delegacia Fiscal e o tesoureiro da Alfandega, subindo o desfalque a varios milhões de cruzeiros.

Somente Ubirajara continua preso, tendo os dois outros recebido favores da lei.

O Parlamento de Luxemburgo ratifica o tratado da CED

LUXEMBURGO, 7 (Ansa) — O Parlamento do Luxemburgo ratificou esta tarde o Tratado de Paris que institui a Comissão Europeia de Defesa por 46 votos favoraveis e 4 contrarios.

Votaram a favor os socialistas, os cristãos-sociais e os liberais. Os 4 votos contrarios são dos comunistas.

Aumenta o trafego ferroviario na Central

RIO, 7 (Asapress) — Segundo o sr. Jair Rego, diretor da Central do Brasil, decorrendo a majoração das passagens de onibus, o trafego ferroviario aumentou nesses [illegible] meses em mais de 20 mil pessoas por dia.

A NUPCIALIDADE

AUTHOS PAGANO (Duque de Domeclopolis)

Para as donzelas romanticas a palavra casamento é sempre um motivo de sonho, devaneio e alegria para a alma. Bem verdade que para muitas é uma grande... desilusão.

Um relance, um sorriso, um cumprimento discreto, um encontro, eis a antecamara do namoro que antecede o noivado, o qual, por sua vez, antecede o casamento e a vinda da prole. Geralmente, as moças pensam no casamento muito mais do que os moços.

Um estudo importante com relação às multiplas circunstancias e condições que pódem influir sobre a nupcialidade e sobre a matrimonialidade é o da atração dos sexos, que é a razão fisiologica do matrimonio. A atração matrimonial deveria ser estudada precipuamente nos fatores naturais e sociais relativos ao estado e composição da população, ao passo que os efeitos do matrimonio deveriam ser estudados nas leis e causas da natalidade, que é o fato propulsor do movimento intrinseco da população.

Ora, a atração ou tendencia matrimonial varia segundo a idade dos esposos, seu estado civil anterior ao matrimonio, segundo as condições economicas, o clima, a religião, os caracteres antropologicos, etnicos, a cultura e a profissão. Influem, pois, a moralidade e o sentimento religioso ou altruistico, porque a atração matrimonial não tem fundamento a não ser no instinto fisiologico, mas se conjugam intencional e idealmente, o que deixa transparecer que o matrimonio flui do fator civilização também.

Convém notar que a nupcialidade generica é a relação entre o numero de matrimonios e a população, relação que é determinada, geralmente, por mil habitantes, ao passo que a nupcialidade especifica, que é a matrimonialidade, é a relação entre o numero de matrimonios e a população que, por idade e por lei, está em condições de contrair matrimonio.

Na questão da nupcialidade é especialmente importante a consideração da idade dos esposos, em concurso com outras circunstancias naturais, economicas e sociais, porque a idade dos esposos determina, em diversas medidas, a fecundidade, o numero de filhos, sua vitalidade e constituição fisica, e as carateristicas da descendencia que se relevam na transmissão dos caracteres hereditarios. A idade dos esposos é fundamental para estabelecer-se a provavel duração da convivencia matrimonial e para a determinação da geração.

O matrimonio tem por objeto a procriação, sendo uma continuação da obra divina da criação, o que nos leva a compreender que quase sempre a atração matrimonial ocorre entre individuos que tenham alcançado, mas não tenha superado, a idade necessaria, para tal fim, porque sempre do matrimonio se póderá esperar filhos. Portanto, a tendencia matrimonial está adstrita dentro de um limite minimo e de um limite maximo de idade, aquele estabelecido por lei, este já por circunstancias naturais que só Deus sabe.

NOTAS E COMENTARIOS

HOMENAGEM DA A. B. I.

Ao comemorar seu 46.o aniversario de fundação, a A. B. I. dirigiu aos confrades de todo o país a seguinte mensagem:

"Dirige-se a Associação Brasileira de Imprensa, ao completar, nesta data, mais um ano de lutas, aos confrades de todo o Brasil, para ainda uma vez exorta-los a que se detenham nas responsabilidades que lhes cabem no momento que o mundo atravessa. Jamais tendo transigido com a violencia, vigilante sempre na defesa da liberdade de imprensa — principio fundamental das democracias — a A. B. I. concita os homens de jornal a que se unam cada vez mais a fim de que possam fazer face às circunstancias atuais. Não deseja a Associação Brasileira de Imprensa estabelecer nenhuma hegemonia, já que não distingue jornalistas maiores ou menores, jornais grandes ou pequenos. Seja nas grandes capitais, ao ruido trepidante da moderna maquinaria, seja no mais longinquo rincão do país, onde o jornal é ainda composto e impresso pelo sistema manual, a função do homem de imprensa é sempre a mesma: — servir à patria. Daí o apêlo da Casa do Jornalista para que todos os que labutam na imprensa se reunam em torno do denominador comum da grandeza da classe, para que sua voz seja ouvida nos quatro pontos cardiais e para que a A. B. I., possa em 58, quando terão decorridos 50 anos da data em que Gustavo Lacerda fundo a Casa do Jornalista, comparecer perante o mundo para mostrar que a nossa instituição ocupa lugar impar dentre as instituições congeneres. — Herbert Moses, presidente".

———o———

Serão inauguradas, no proximo dia 21, nas cidades de Boituva, Indaiatuba, Porto Feliz e Cerquilho, na Zona Ituana, as novas agencias autonomas da Caixa Economica Estadual.

———o———

O Escritorio de Propaganda e Expansão Comercial do Brasil no México está organizando um caderno de "Oportunidades Comerciais", que será editado em português e espanhol, para ampla distribuição entre os homens de negocio do Brasil e do México. Sobre o assunto, o sr. M. Saladini, chefe do mencionado escritorio, se dirigiu ao sr. Antonio Devisate, presidente da Federação e do Centro das Industrias do Estado de São Paulo solicitando a cooperação das entidades no sentido de serem enviadas, em relação, com a possivel urgencia os nomes das firmas que desejem importar e exportar naquele país, bem como manter representantes no México, ou pretendam representar, no Brasil, firmas mexicanas.

A VINGANÇA DO ARRANHA-CÉU

Conta a historia sagrada que o povo hebreu pretendeu um dia subir ao céu por meio de uma torre, a famosa torre de Babel (pretensão cerebrina, sem duvida), pelo que o Senhor o puniu, semeando a confusão entre os construtores, que de uma hora para outra não puderam mais entender-se uns com os outros, tal a diversificação idiomatica surgida na comunidade.

A historia parece repetir-se, mas sob uma forma diferente, porque atual. Nosso povo entendeu, copiando os hebreus, de subir, não propriamente ao céu, mas às nuvens, por meio de arranha-céus arrogantes. O resultado aí está: — há cerca de 30 mil apartametos vagos no Rio e pouco mais de 6 mil em São Paulo. As cidades menores, que se puseram a imitar estas duas metropoles tentaculares, e citamos, entre outras, Curitiba e Belo Horizonte, que se acautelem, que tratem de moderar a sua febre ascensionista. De repente um desastre de imprevisiveis consequencias lhes baterá à porta. A "inflação de apartamentos" já está criando uma certa atmosfera de intranquilidade no mercado imobiliario do país. Donde a conclusão de que não é pela forma atual, nem por aquela de que os povos biblicos se serviram, que se encontra o caminho do céu.

Por outro lado, urbanistas emeritos, entre eles o sr. Anhaia Melo, são de opinião que a limitação da altura dos edificios centrais (os predios mais altos situam-se geralmente no centro) contribuiria para solução do problema do transito, problema que se torna dia a dia mais intrincado, nas circunstancias presentes. Quantos milhares e milhares de pessoas trabalham na zona central, para onde é preciso conduzi-los de manhã e donde é preciso reconduzi-los à tarde? A limitação da altura dos predios obrigaria a uma descentralização da atividade comercial. Com isto se reduziriam de muito a população e o movimento do centro. E' possivel até que o centro desaparecesse, se tornasse inexistente, como em Paris. Pois não falamos em descentralização?

Por onde se vê que isto de predios altos está sendo em todos os sentidos um mau negocio.

———o———

Pelo governador do Estado foi promulgada a lei que cria uma escola normal em Ribeirão Bonito, a qual, até a construção de predio proprio, funcionará junto ao Ginasio Estadual "Dr. Pirajá da Silva".

Quando o governo não inspira confiança

Neste mundo há gostos para tudo. No rumoroso caso dos entendimentos que o sr. Getulio Vargas teria mantido com o general Perón para retomar o obsoleto A.B.C., isto é, um sistema de aliança entre Argentina, Brasil e Chile para firmar, sob a orientação da primeira, a hegemonia na politica continental ou, pelo menos, na sul-americana, verificou-se que dois brasileiros vivamente simpatizam com o chamado "justicialismo", que não passa de uma patacoada, de um simples rotulo de uma didatura, tão indesejavel quanto qualquer outra. Estes dois brasileiros são o sr. Batista Luzardo e o sr. João Goulart.

Por quanto se tem dito no Senado e na Camara federais o Congresso parece disposto, no exercicio das suas atribuições, a apurar a completa verdade indo até a decretação do "impeachement", se provada a responsabilidade do presidente da Republica em tão extravagantes entendimentos de todo contrarios às tradições e aos interesses do Brasil. A medida é extrema mas, se está na Constituição, terá de ser aplicada, se o for com justiça. Mas, o que até agora se conhece, autoriza a prever que jamais chegaremos até lá.

Em primeiro lugar surgiu o formal desmentido de representação diplomatica argentina no Rio. Perón não teria pronunciado, de forma sigilosa, para um grupo de oficiais do Exercito, o discurso queixando-se de Vargas, de que "O Esdo de São Paulo" aqui divulgou fotocopias. Embora admitido como autentico o discurso, o desmentido vale por uma retratação. E unilateralmente nada prova. Teria havido, para intriga politica, uma falsificação dos adversarios do ditador argentino. E esta não é hipotese inverossimil. Na America não faltam episodios historicos desse jaez. Um deles, nos Estados Unidos, buscou atingir o proprio pai da nacionalidade, o glorioso Washington. E, na nossa politica botocuda, tivemos o das cartas falsas atribuidas ao eminente sr. Arthur Bernardes na sua campanha presidencial.

De tal natureza foi essa famosa miseria que chegou a ludibriar um perito de renome internacional, o professor Locard, de Lyon. As cartas eram irrecusavelmente falsas porque o então presidente de Minas, homem de rija enfibratura moral, declarava que não as escrevera. E, sinal documentador da falsidade, havia um erro de ortografia impossivel de ser cometido por homem tão culto. Mas Locard deixou-se engazopar e, aliás, estava certo quando afirmou que a assinatura não fôra feita por decalque. Mais tarde a trama foi descoberta. Tal era a habilidade do falsario que a perfeita imitação tinha sido realizada a mão livre!

No momento, porem, o país deixou-se empolgar pelo infame documento. E estamos recordando tais episodios para lembrar que em materia de falsificações ousadas tudo é possivel.

O depoimento do sr. João Neves reveste-se de autoridade e é precioso. Mas não resulta em acusação formal. Dele o que principalmente se depreende é que o embaixador Batista Luzardo se empenhava em servir aos pontos de vista de Perón. Ministro do Trabalho o sr. João Goulart, não hesitando em agitar gravemente o país, assumiu atitude semelhante, querendo aqui implantar um sindicalismo de todo inadequado à realidade brasileira, de forma justicialista. E isso facilmente será interpretado como uma tentativa de desculpa, perante o ditador, do malogro das negociações do A.B.C.

O ultimo documento surgido sobre o caso é o das explicações do sr. Lourival Fontes que, respondendo ao sr. João Neves, o trata com a mais nobre cortesia. Chefe da Casa Civil da Presidencia da Republica, o sr. Lourival tem autoridade funcional e intelectual. E ninguem dirá, de boa fé, que a sua narrativa é inaceitavel. Todas estas graves coisas têm de ser consideradas objetivamente, com rigoroso espirito de justiça. A verdade é que as observações do sr. Lourival Fontes, perfeitamente bem colocado para acompanhar os acontecimentos, são de impressionante limpidez.

E o assunto poderia ser dado como encerrado se não fosse a posição especial em que o sr. Getulio Vargas se colocou perante a Nação. Porque, afinal de contas, s. excia. permitiu a ação do sr. Batista Luzardo e inventou o sr. João Goulart. E o seu governo, apesar da sua reconhecida habilidade, tornou-se terrivelmente decepcionante. Politica e administração vão à matroca, as crises se multiplicam, agravam-se os imerecidos sofrimentos do povo brasileiro. A massa popular, que chegou a ver no sr. Getulio Vargas um taumaturgo, dele totalmente se desiludiu. E chegamos a uma situação excepcional no Brasil: o governo já não dispõe de maioria no Parlamento. Até o pessepismo dele acaba de se afastar. Desprovido da confiança popular e de suficiente apoio politico o governo, até o encerramento do quinquenio, terá de viver em dificuldades. E tudo será pretexto para que, contra ele, se acirrem má vontade e campanhas de toda sorte. Tal é o quadro da situação brasileira. Não é propriamente animador.

Do episodio o que se salva é o sintoma da vitalidade da nossa democracia. Esta mostra-se capaz de resistir a quanto se pretenda manipular com descaso pelos legitimos interesses nacionais. E é com esse espirito, que, para repetir uma frase do sr. Arthur Bernardes, chefe nacional do P.R., havemos de tirar o país do atoleiro.

CONTINUA A FALTA DE GÁS

Ontem, segundo telefonemas recebidos pelo "Correio Paulistano", voltou a faltar gás em diversos pontos da cidade. E com uma circunstancia agravante: — por espaço de tempo bem maior que o verificado na vespera.

Sobre tão prejudicial irregularidade do fornecimento a Companhia divulga explicação que vai publicada em outro lugar. Mas a situação é incomodissima. Muita gente, e principalmente as donas de casa, se vêem a braços com os maiores transtornos. Com o recente aumento das tarifas para atender às reivindicações do pessoal por maior salario, passou o gás a custar muito caro E, apesar de estar pagando preço exorbitante ainda boa parte da população fica privada do combustivel, tendo de mobilizar fogareiros de carvão e espiriteiras!

E' mais uma calamidade imerecida para flagelar os paulistanos. Não há um governo municipal e uma consequente fiscalização para cuidar deste assunto?

Porque não é razoavel que um serviço que foi bom, que sempre funcionou a contento, passe a mostrar-se anarquizado exatamente quando de modo consideravel subiu de preço.

———o———

A Diretoria da Divida Publica da Secretaria da Fazenda comunica aos interessados que, à vista da ordem de serviço n. 47-51 G. S., iniciará o pagamento de juros da divida interna fundada, de acordo com a seguinte tabela:

Apolices Uniformizadas (subserie "A") - Apolices Unificadas - Apolices Ferroviarias — dias 12, 13 e 14: bancos e cheques-resumo; dias 19 a 30: titulos nominativos e ao portador.

Apolices Mogiana — dias 22 a 30: titulos nominativos e ao portador.

Apolices e Obrigações — dias 26 a 30: titulos nominativos e ao portador dos seguintes emprestimos: Bonificação à Lavoura e ao Comercio do Café, Apolices da 8.a, 11.a, e 13.a. a 15.a series de Apolices Populares.

Apolices e Obrigações (juros não procurados) — dias 26 a 30: titulos nominativos e ao portador.

O pagamento de cupons das Apolices IV Centenario e Populares Paulista, será efetuado por esta diretoria e pelo Banco do Estado de São Paulo S. A., do dia 1 ao dia 30.

———o———

Segundo os dados referentes à estimativa da renda nacional, em 1952, calculados pela Fundação "Getulio Vargas" e publicados no ultimo numero do "Boletim Estatistico" do Conselho Nacional de Estatistica (IBGE), o montante atribuido aos dois maiores centros do país — Distrito Federal e o Estado de São Paulo — ascendia a 151.698,1 milhões de cruzeiros. O total, no Brasil inteiro, era de 308.055,4 milhões.

Segue-se daí que 49.2% da renda nacional se encontravam naquelas unidades federadas.

Ainda outras verificações do desequilibrio ocorrente entre as diferentes regiões podem ser feitas através do exame dos dados em questão. Na região norte, a estimativa alcançou 5.525,5 milhões de cruzeiros (1.8%) para uma população equivalente a 3.6% do total do país; no nordeste, 31.463,9 milhões (10.2%), e uma população que representa 24.1%; no leste, 108.687,9 milhões (35.3%), representando a população 36.1%; no sul, cuja população reune 32,7%, a estimativa subiu a 155.909.0 milhões (50,6%); e, no centro-oeste, onde o numero de habitantes equivale a 3.3%, 6.464,1 milhões (2.1%).

Isso mostra que são sensiveis as diferenças de renda "per capita" em cada uma das grandes regiões geo-economicas. Os desniveis mais acentuados residem, como se vê, entre as regiões norte e sul.

POLITICA NACIONAL

"Lançamento da candidatura Prestes Maia mesmo sem apoio de outros partidos"

RIO, 7 (Asapress) ! Regressou ontem de São Paulo o deputado Herbert Levy, da bancada paulista da U.D.N.

Em declaração à imprensa, informou o parlamentar udenista que a situação é a mesma, não tendo os partidos anti-ademaristas conseguiu ainda uma formula comum para a disputa do pleito de 3 de outubro proximo. Adiantou que diversos grupos politicos, dos mais prestigiosos, tentam ainda uma composição em torno do nome do sr. Prestes Maia, mas que se isso não for possivel a U.D.N. irá lança-lo como candidato proprio à sucessão do governador Lucas Nogueira Garcez.

O UNICO CAPAZ DE ENFRENTAR ADHEMAR

RIO, 7 (Asapress) — Os circulos petebistas mais chegados ao sr. João Goulart são de opinião que entre Prestes Maia e Janio Quadros, o presidente do P.T.B. nacional opinará pelo prefeito de São Paulo, porque vê neste maiores possibilidades para enfrentar a candidatura Adhemar de Barros.

Além disso, entende o sr. Jango Goulart que o sr. Janio Quadros contaria, em qualquer situação, com o apoio do P.T.B. e do P.S. B., além de uma ala do P. D. C.

APOIO DO P.T.B.

RIO, 7 (Asapress) — Ao que fomos informados, na reunião de ontem do P.T.B., foi levado ao conhecimento do sr. João Goulart, presidente nacional do Partido, a tendencia de consideravel ala da secção paulista do petebismo no sentido de apoiar a candidatuda do sr Prestes Maia. Adianta-se a proposito, que a U. D.N. estaria coordenando essa candidatura apartidaria, concordando mesmo em apoiar um candidato trabalhista à Senatoria, como compensação pelo seu apoio à candidatura do sr Prestes Maia.

"O PSD NÃO OPORA' OBSTACULOS"

RIO, 7 (Asapress) — Falando à imprensa a proposito da situação politica em consequencia da escolha do candidato à sucessão do sr. Lucas Garcez para medir forças com o sr. Adhemar de Barros, o deputado federal Ulisses Guimarães declarou:

"Não houve e nem há até o momento a retirada da candidatura Cunha Bueno. A posição do noso candidato é a mesma do dia de seu lançamento em 19 de fevereiro ultimo, quando já se estabelecera a possibilidade da aceitação por parte do PSD de um nome capaz de congregar as demais agremiações do bloco governista. Desejamos apenas evitar delongas em discussões puramente especulativas, enquanto os adversarios já lançados vão ganhando terreno. Venham o PTB e UDN com uma solução concrecta, definitiva e objetiva e estará resolvido o problema para a escolha do candidato. O PSD não oporá obstaculos".

IMPASSE GOVERNAMENTAL

MARIO PINTO SERVA

Por um conjunto inteiro de circunstancias, economica e financeiramente somos uma nação vivendo, não autonomamente, mas na dependencia dos grandes centros. Antes de 1914, cronicamente, periodicamente recorriamos aos nossos banqueiros de Londres que eram os Rothschild. Agora o cetro do mundo passou para o Norte deste hemisferio.

Como quer que seja a nossa situação não se resolve com recursos normais. As emissões desde 1937 subverteram toda a organização do país. E a atual administração federal demoliu e arrasou toda a organização do país, por todos os Ministerios e pelo Banco do Brasil, fazendo-nos uma situação de insolvabilidade como há meio seculo atrás. Somo um automovel que derrapou ladeira abaixo e que perdeu o proprio controle. Mantido o atual regime, temos o encarecimento crescente de todos os preços, de todas as coisas. Nessa situação, de duas uma: — ou o governo emite mais papel moeda e se enterra mais e enterra mais o país, ou não emite e continua no regime de leilão de cambiais, vendendo o dolar a 100, 200 cruzeiros. Ora, é claro que um objeto comprado com o dolar a cem ou duzentos cruzeiros, custa cinco, dez ou vinte vezes mais caro do que antes do leilão de cambiais. Qual será o processo mais inflacionista — a emissão ou o leilão de cambiais? "Entre les deux mon coeur balance". E parece-nos que é o leilão porque este age diretamente sobre o custo das mercadorias, elevando-o a cinco ou dez vezes mais, ao passo que a emissão age indiretamente e leva mais tempo para se fazer sentir.

Portanto, quer as emissões, quer o leilão de cambiais são balões de oxigenio que não resolvem a situação, mas apenas prolongam uma agonia que não pode deixar de ter o seu desfecho fatal. Esperamos, por acaso, uma revolução promovida pelo "General Fome?"

Evidentemente qualquer ditadura, militar ou outra, não seria negocio para ninguem. Seria apenas um verdadeiro "pegar rabo de rojão".

O que há resolver e a situação economica e financeira. Como há meio seculo atrás não podemos agora recorrer ao mercado financeiro de Londres nem aos Rothschild.

Podemos continuar a emitir ou a fazer leilão de cambiais? Seria decretar a subversão social que não seria contida por nenhuma ditadura nem civil nem militar. Porque a fome não respeita coisa nenhuma. Viu-se o que aconteceu com a Revolução Francesa.

O de que se trata precisamente é de acabar urgentemente com as emissões e os leilões de cambiais, ambos catastroficos. O essencial é produzir. O essencial é o bem estar da lavoura, industria e comercio, acabando-se com as restrições à importação e com o escandalo do leilão de cambiais, para encher os bolsos dos que dispõem do Banco do Brasil, e criando-se um regime de credito garantido, para a produção a taxas de quatro ou cinco por cento ao ano. Podemos ter esse credito desde já adotando o Systema de Reserva Federal. E com um emprestimo externo norte-americano, pode cessar imediatamente o escandalo do leilão de cambiais.

Escandalo porque desvaloriza a moeda nacional para vinte ou dez por cento do seu valor, e porque esse dinheiro apurado vai para o bolso dos particulares que dispõem do Banco do Brasil. Aliás, o mais graduado dos representantes do governo norte-americano, o sr. Eric Johnson, já propôs a solução do problema brasileiro com a nomeação de uma comissão mista com igual numero de altos tecnicos norte-americanos e brasileiros para estudar a nossa situação e propor a colaboração que os Estados Unidos poderiam nos prestar na atualidade.

Por acaso ficamos a esperar a revolução promovida pelo "General Fome?"

RESPIGOS E RECORTES

TRABALHADOR RURAL

"Remeteu o presidente da Republica ao Congresso a mensagem, há tanto tempo esperada — assinala o "Correio da Manhã" — que acompanha o projeto de lei, estendendo aos trabalhadores rurais as vantagens e beneficios de que já goza o proletariado urbano.

"Quando se pretende outorgar beneficio ou vantagem qualquer a quem quer que seja, que se impõe antes de tudo? Dizer o nome do beneficiado ou, tratando-se de um grupo de pessoas, definir esse grupo. O projeto não faz, porém, a menor tentativa de definir a expressão "trabalhador rural". Não prevê diferença entre trabalhadores e pessoas da familia do lavrador que tambem trabalham: entre assalariados e os que participam das safras, etc. Neste Brasil rural povoado de colonos, agregados e meeiros, o projeto, transformado em lei, criaria uma boa confusão.

"Em vez de começar pela definição do trabalhador rural, o projeto começa declarando obrigatoria a carteira do trabalhador rural. E' o inicio da papelada, com certidões, atestados, retratos 3 x 4 e impressão digital.

"Quem conhece, seja apenas ligeiramente, o interior do Brasil, já sabe que toda essa projetada legislação em beneficio do trabalhador rural ficará letra morta, pela impossibilidade de organizar essas regiões de civilização neolitica nos moldes da ciencia administrativa daspiana. Basta observar, aliás, que o paragrafo primeiro do artigo 4 do projeto prevê o caso do empregador analfabeto... O empregado analfabeto, este, sim, é a regra. No entanto, o projeto declara logo obrigatoria a carteira do trabalhador rural. Um papel escrito terá fé entre os analfabetos! Seria o caos, se a coisa fosse levada a serio. Mas pode o projeto ser considerado serio?"

NOVAS PALAVRAS, NOVAS PROMESSAS!

"O presidente Getulio Vargas no momento exato em que explodia no país, com larga repercussão continental, a bomba João Neves — lembra o "Diario Carioca" — falava em São Paulo, por ocasião da inauguração da XXI Exposição de Animais e Produtos Derivados. O chefe da nação anunciou que estão sendo ultimados os estudos para a nova fixação do salario minimo que deverá ser decretado no 1.o de maio. Em seguida o sr. Getulio Vargas disse: "Ao mesmo tempo, para coibir os abusos da ganancia, que busca sempre falsos pretextos para a exploração, cuida o governo de promover efetivamente o congelamento dos preços, a fim de que não se percam na voragem da especulação os beneficios que ides obter".

"Depois desse pedacinho, ainda declarou o presidente:

"Até o fim do meu mandato não faltarei com o meu apoio às classes menos favorecidas, não abandonarei os que mais necessitam e não esmorecerei na luta em favor dos que apenas pedem justiça."

Esse negocio de congelamento de preços já perdeu a graça. Os preços de tudo estão subindo dia a dia, desde que o sr. Vargas anunciou o tal congelamento. Quando este chegar (se chegar) já vem tarde demais. Quanto ao resto, o sr. Vargas ainda quer se inculcar de pai dos pobres (pobres desses pobres!), com uma repetição do mesmo disco de sempre.

Os humildes, os sofredores, os injustiçados, já sabem, já compreenderam que o sr. Vargas nunca foi seu amigo, porque nunca deu provas disso. Palavras não satisfazem. O povo quer atos, quer decisões, quer a manifestação de que no Brasil há um governo. E tudo isso falhou."

SUBORNARAM O JUIZ

RIO, 7 (Asapress) — O juiz Eliezer Rosa, acusado de suborno por seu colega juiz Hamilton Morais de Barros, há cerca de um ano, será julgado perante o Tribunal Pleno, na primeira reunião que será realizada apos a Semana Santa.

Segundo a acusação, levada ao conhecimento do presidente do Tribunal de Justiça, o juiz Eliezer Rosa teria recebido 500.000 cruzeiros de um grupo de funcionarios do Ministerio da Fazenda para reformar uma sentença que os favorecia.

Desejam aumento do preço dos lotações

RIO, 7 (Asapress) — Os motoristas de praça vão se dirigir ao sr. Edgard Estrela, diretor do Serviço de Transito, pleiteando que lhes seja permitida a cobrança de mais um cruzeiro nas passagens dos taxis-lotações, até o reajustamento das atuais tarifas, de acordo com o pedido já feito pelo Sindicato dos Motoristas Autonomos.

Alegam os motoristas que a demora no estudo da questão, por parte da D.S.T., está lhes provocando graves prejuizos.

VISITA A INSTITUTOS CIENTIFICOS

LUIZ CINTRA DO PRADO

— II —

4. FUNDAÇÃO DE AMPARO À PESQUISA — O deputado Lopes Cançado, ao relatar o assunto perante a Comissão de Educação e Cultura, na Camara Federal, dissera: "E' indisputavel que o nosso país, em que pese a crise que o assoberba, não pode desinteressar-se de problemas de ordem fundamental, tais como os que se referem à investigação cientifica. E não é sem tempo. Pode-se afirmar que chegamos com enorme atraso. Basta dizer o Conselho Nacional de Pesquisas do Canadá foi fundado em 1916".

Entretanto, nem todos, entre nós, estão convitos ou suficientemente esclarecidos, quanto às obrigações do poder publico com respeito à ciencia. De fato, este é responsavel pelo adiantamento do país inclusive na proporção em que deve tornar possiveis os beneficios do trabalho cientifico realizado "para dentro das fronteiras nacionais", sem dependencia caudatária daquilo que se processa para fora delas.

Do referido trabalho de Marchini e Meiller, em mais de um topico é transcrito, qual o estribilho, o sinistro vaticinio proferido há varios anos por Lord Rutherford, o grande pioneiro da desintegração artificial dos átomos: "A ciência está fadada a cumprir papel cada vez mais preponderante na produção (...) As nações que deixarem de entender tal ensinamento hão de ser inevitavelmente relegadas à posição de escravas: nações cortadoras de lenha e baldeadeiras de agua para povos mais esclarecidos..."

Ao prever o Estado de São Paulo, pela sua Constituição de 1947, fosse reservada uma cifra precisa da receita publica para o amparo à pesquisa, havia sido mais uma vez vanguardeiro dentro da Federação. Foi-o, todavia, apenas na legislação. Ainda não se atingiu a fase executiva do preceito constitucional, apesar de varios projetos esboçados, discutidos, mas afinal abandonados. Dentre êstes, merece noticia especial a "Fundação de Amparo à Pesquisa", nome pelo qual se deu a conhecer um projeto de organismo cuidadosamente estudado, dentro da Universidade estadual, no lapso de Outubro — 1947 a Abril — 1948, pelos mesmos "homens de laboratorio e de cátedra" interessados na primitiva tése "Ciência a Pesquisa", e, já agora, nesta segunda fase dos trabalhos, constituindo êles grupo bem mais amplo de estudiosos, todos docentes e pesquisadores em São Paulo.

De tempos em tempos volta o assunto à baila, recapitulado em conversas oficiais, ou reposto em fcco por artigos e conferencias. O periodico "Ciencia e Cultura", orgão da SBPC, uma vez por outra repisa a questão. Em principios de 1950 (col. II, n. 1, p. 64), dizia: "... dificilmente se pode compreender que os mesmos homens, que votaram o texto constitucional, se mostrem agora tão pouco atentos à sua regulamentação. O fato é ainda mais grave quando se considera que os projetos de regulamentação já foram elaborados e que, para a discussão do assunto, os cientistas de São Paulo contribuiram com a preciosa colaboração de sua experiencia". Em meados de 1951 (vol. III, n. 2, p. 86), comentava: "Em consequência de tal situação, as verbas que a Constituição expressamente destinou ao amparo da pesquisa e que têm constado de sucessivos orçamentos, têm sido recolhidas intactas ao tesouro, ao fim de cada exercicio. Perto de noventa milhões de cruzeiros já deixaram, por isso, de servir à sua legitima função, que é a de contribuir para o amparo da ciência em São Paulo". Recentemente, no editorial já referido mais acima (vol. V, n. 3, p. 117), lamentava: "A questão do amparo à ciência (...) é assunto ainda em ponto morto... E' de se esperar que, o mais cêdo possivel, o Estado de São Paulo siga o exemplo de outros Estados, regulamentando o artigo 123 da Carta Constitucional".

E dizer-se que aqui tivemos os "Fundos Universitarios de Pesquisas", aquela extraordinaria iniciativa particular que funcionou oficiosamente ligada à Universidade de São Paulo, com o objetivo de auxiliar estudos originais. Esta fundação surgira do entusiasmo de um grupo de professores, ao tempo do reitor Jorge Americano, quando, fluindo o segundo semestre de 1942, em plena Guerra Mundial II, fez-se mister cuidar de alguns problemas relacionados com a defeza nacional. O êxito dos primeiros trabalhos justificara, depois, o proposito de se dar aos "Fundos estruturação de caráter estavel, tendo em vista "favorecer as atividades técnicas, cientificas e culturais do país, independentemente do fato transitorio da guerra".

Em varios dominios tiveram andamento numerosas investigações, graças a auxilios oferecidos pelos "Fundos". Ao cabo de poucos anos suas atividades atingiram ponto culminante, na ocasião em que infelizmente as contribuições pecuniárias começaram a escassear, com o declinio do entusiasmo civico. Esgotados, afinal, todas as suas reservas, viu-se a entidade compelida a suspender o programa. A assembléia de encerramento, que foi necessario reunir-se por exigencia estatutaria, decorreu pezarosa e lugubre, em fins de 1952.

5. ENTIDADES ESTRANGEIRAS. No conjunto de todos os paises, os 1.os Conselhos Nacionais de Pesquisas datam da Guerra Mundial 1914-1918. Surgiram durante o ano de 1916, com diferenças de mêses, no Canadá, nos Estados Unidos e na Grã-Bretanha: naqueles dois paises da America, com a denominação de "National Reserarch Council"; na metropole inglêsa, com a de "Department of Scientific and Industrial Research".

O atual "Centre National de la Recherche Scientifique" de França tambem remonta até mais ou menos a mesma época, tendo sido criado com o nome de "Caisse des Recherches Scientifiques" O "Centro" de hoje, lá geralmente designado pela abreviação CNRS (que os francêses pronunciam "cénérès"), resulta da transformação e fusão progressiva de uma série de organismos fundados em diversas datas, para se ocuparem quer de pesquisa pura, quer de pesquisa aplicada. A estrutura da entidade foi fixada em varias etapas, de 1939 a 1949.

Na Italia, existe o "Consiglio Nazionale delle Ricerche", estabelecido em 1923, primitivamente como orgão de ligação com o Conselho Internacional de Pesquisas, que tinha sede em Bruxelas e era emanação da Sociedade das Nações. Passou por duas reformas principais, em 1927 e 1937, visando sobretudo aspectos particulares de sua organização; a primeira acresceu-lhe, às funções de orgão de coordenação e fomento, as de consultoria tecnico-cientifica do Estado.

Portugal teve, desde 1929, uma "Junta de Educação Nacional" cujo nome passou em 1931 para "Instituto para Alta Cultura" (recentemente, em 1952, alterado em sua forma gramatical: Instituto de Alta Cultura). E' organismo análogo ao nosso C. N. Pq. Além das finalidades de aperfeiçoar a cultura e impulsionar a investigação cientifica, tem as de "super-intender nas relações culturais com o estrangeiro e na difusão da lingua e da cultura portuguesas".

Na Espanha, o "Consejo Superior de Investigaciones Cientificas" representa, desde 1939, a nova forma que o atual Governo imprimiu a uma antiga "Junta para aplicacion de estudios", fundada aparentemente há uns quarenta anos.

Na U.R.S.S., segundo nos informa o estudo monografico "Ciencia e Pesquisa", já referido, as atividades cientificas são abrangidas pelos planejamentos quinquenais do "Gosplan", Comissão estatal disso especialmente encarregada. Mas cabe à Academia de Ciências, de mesmo nivel hierárquico que o "Gosplan", coordenar, nos planos gerais, os itens relativos às pesquisas cientificas e tecnicas. Quase todos os Comissariados do Povo (dizemos "Ministérios") dispõem de orgãos proprios de pesquisa, em particular o da Educação, o da Saude, e os varios da Industria.

Através de "Ciencia e Cultura" (vol. III, n. 1, p. 79-81, 1951), confirma-se existirem na Suécia cinco Conselhos Nacionais de Pesquisas, fundados em datas diversas, para diferentes generos de estudos, a saber: Técnica (1942), Medicina (1945), Agronomia ... (1945), Ciências Naturais (1946), Pesquisas Sociais (1947).

E' frequente haver, em cada país, mais de um organismo estatal para fomentar, promover ou dirigir as atividades da investigação. A titulo de exemplo, citem-se os seguintes.

REGISTRO POLITICO

DISCIPLINA PARTIDARIA

O deputado Derville Allegretti, com o brilho que lhe é comum, da tribuna da Assembléia, contrariando suas destacadas atuações anteriores, sempre voltado para os problemas de interesse da coletividade, deteve-se, ontem, em apreciações de ordem politica, que, dada a tremenda confusão existente no panorama não só estadual como nacional, acaba exigindo, dos proceres ponderados e criteriosos, uma analise imparcial e indispensavel.

Objetivo, preciso e coerente em suas apreciações, póde o representante do P. R. e lider de sua bancada, colocar o problema em termos absolutamente exatos, sem dar margem a contestações senão aquelas decorrentes da vontade de deturpar a verdade ou fazer demagogia.

E foi, na realidade, o que aconteceu com os apartes dirigidos ao sr. Derville Allegretti por diversos representantes do chamado grupo Newton Santos e ortodoxos do P.T.B., que se arvoraram com o direito de falar em disciplina partidaria em uma agremiação que até há pouco tempo viveu em função de uma mistica que desaparece, daí resultando essa quantidade imensa de alas, grupos e facções as mais diversas, em que se encontra.

E' o P.T.B. o partido o mais dividido possivel e o exemplo frisante dessa realidade se verificou no pleito de 22 de março quando concorreram quatro chapas à Prefeitura e em todas elas existiam representantes petebistas.

Representantes de um partido nessas condições não podem falar em disciplina e muito menos partidaria, daí a estranheza aos apartes que foram dados ao discurso do sr. Derville Allegretti.

Não pódem compreender, tambem, a coerencia e a independencia que existem em certas agremiações, entendendo que pelo fato delas apoiarem uma situação ou um governo ficam na obrigação implicita de acolher, inclusive, absurdos legislativos ou da administração.

O Executivo tambem póde errar, e a prova disso se verifica, seguidamente, em rejeições ou discussões apaixonadas de medidas partidas do governo.

Colaboração com o Executivo não significarão subordinação, acolher sem analise, sem discussão e sem apreciação, medidas que tenham aquela origem.

A questão, aí, é de mentalidade. Disciplina, acima de tudo, quando está em jogo os problemas do povo. Nessa oportunidade não póde haver divergencia, porque senão terá lugar a quéda acentuada para a demagogia, para a exploração, para o sacrificio do erario publico, para o desprestigio das instituições vigentes.

ESTRANHEZA

A bancada do Partido Republicano, na Assembléia, quando das homenagens prestadas a dois dos mais ilustres homens publicos de São Paulo, exemplo de honestidade, capacidade e realização, que foram Fernando e Julio Prestes, pediu a transcrição, no Anais, do belissimo discurso que em Itapetininga pronunciou o sr. Altino Arantes.

O requerimento encaminhado à Comissão de Constituição e Justiça e ali relatado pelo sr. Lincoln Feliciano, que deu o seguinte parecer: "A ilustre bancada do Partido Republicano nesta Casa apresentou o requerimento n. 1.245, de 1953, pedindo a transcrição, no Anais, do discurso pronunciado pelo eminente homem publico dr. Altino Arantes, na solenidade da inauguração do monumento erguido em Itapetininga a Fernando e Julio Prestes de Albuquerque. Juntou ela à sua proposta um recorte do matutino "CORREIO PAULISTANO", edição de 6 de novembro de 1953, onde se encontra a oração proferida, em nome do Partido Republicano, pelo ex-presidente do Estado de São Paulo.

O requerimento em causa depende de deliberação do Plenario e sofre discussão "ex-vi" do disposto na letra "g" do artigo 156 da Resolução n. 59, de 9 de julho de 1951 (regimento Interno).

Vem a esta Comissão para, nos termos do artigo 157 do mesmo Regimento, receber seu pronunciamento.

Apreciando a materia contida no Requerimento n. 1.245, de 1953, concluimos pela sua aprovação, eis que não contraria preceito algum de ordem legal e regimental".

Esse parecer foi subscrito, tambem, pelos deputados Derville Allegretti, Pinheiro Junior, Scalamandré Sobrinho e Pericles Rolim, este como vencido.

O voto do sr. Pericles Rolim foi o seguinte: "Nos termos da seguinte declaração de votos. Coerente com ponto de vista firmado em proposições de natureza identica, não seria licito que fosse esta excepcionada, por encerrar homenagem justissima, embora diminuta, à memoria de dois grandes brasileiros, que tanto honraram a sua terra.

Não obstante à admiração profunda que nutro a ambos — pai e filho — expressões fulgurantes da nacionalidade, voto, portanto, contra a medida objetivada no requerimento."

Além de pessimamente redigido, o voto do sr. Pericles Rolim é a maior justificativa ao requerimento da bancada republicana, porque o representante do PTB — como se depreende de seu pronunciamento — não soube e não póde esconder a grandeza daquelas duas ilustres personalidades de uma administração que ainda hoje, apesar dos petebistas e de todos os males carreados pelo chamado movimento de 30, se projeta na admiração de todos os paulistas e brasileiros.

A pretendida restrição do deputado petebista é um exemplo da confusão que reina, não apenas no partido mas em todos os seus representantes.

CONVENÇÃO

A convenção da UDN para tratar do problema da sucessão governamental estava marcada para amanhã.

Diante, entretanto, das dificuldades que vem surgindo, obstando os entendimentos partidarios que se fazem necessarios, foi a convenção adiada para os dias 23 e 24. Os dirigentes udenistas afirmam que este foi o ultimo adiamento e que se até a data marcada não estiver esclarecida a questão sucessoria, o partido se pronunciará independente de qualquer outra agremiação.

ENTREVISTA

Os srs. Janio Quadros e Porfirio da Paz marcaram, para hoje, às 20,30 horas, na residencia do ultimo, uma entrevista coletiva e durante a qual ambos irão apreciar a situação politica e adiantar pormenores a respeito do pleito de 3 de outubro ao qual devem concorrer.

MUNICIPIOS

O sr. Cunha Bueno, ao embarcar ontem para o Rio, deixando os assuntos politicos de lado, passou a focalizar aspectos economicos de interesse dos municipios, dizendo:

"E' precaria a situação atual, financeira, da maioria dos municipios, que aguardam, impacientes, as providencias dos governos federal e estadual, que estão relegando criminosamente a um segundo plano os seus debitos para com as prefeituras do interior do Estado."

FIXAÇÃO

Elementos politicos, dos mais ligados à situação, nos adiantaram nas ultimas horas de ontem que esperam, para dentro em breve o pronunciamento do governador do Estado a respeito do candidato que merecerá sua simpatia no pleito de 3 de outubro.

Afirmaram-nos, ainda, que o candidato que continua na preferencia do chefe do Executivo é o sr. Renato Costa Lima e que este não foi, ainda, apresentado dadas as restrições que foram feitas, a seu nome, pelo PSD.

Tais restrições, entretanto, estão bastante atenuadas, acentuando, somente, de parte do sr. Pacheco e Chaves, e isso por questões de ordem puramente pessoal.

PALACIO 9 DE JULHO

Não deixou nunca o presidente da Republica de interferir nas questões politicas do Estado

Focaliza o deputado Derville Allegretti, lider da bancada do Partido Republicano, topicos do discurso do sr. Getulio Vargas proferido na Agua Branca — Vantagens aos professores primarios — A devolução de titulos eleitorais — Defesa do governo estadual

Reportou-se o deputado Derville Allegretti, usando da palavra ontem, na Assembléia Legislativa, aos termos do discurso proferido pelo presidente Vargas, na Agua Branca, em que há passagens referentes ao problema sucessorio de São Paulo. Nessa ocasião, dirigindo-se ao governador Garcez, o chefe da Nação afirmara que era o chefe do Executivo paulista testemunha, tambem, dos seus cuidados e das suas preocupações em não interferir nas disputas e controversias da vida interna e da situação partidaria de nosso Estado.

"E' possivel — comentou o lider da bancada do Partido Republicano — que o presidente tenha querido fazer ironia à nossa custa Ninguem desconhece o fato de que o sr. Getulio Vargas nunca deixou de interferir na politica de São Paulo.

Interfere desde 1930, e o faz com um só objetivo: dividir as forças politicas bandeirantes para continuar governando o Brasil.

E' desnecessario enumerar exemplos minuciosos. Basta-nos lembrar sua atitude: a) quando nomeou o sr. João Alberto, interventor federal do Estado; b) quando traiu o saudoso Armando de Salles Oliveira; c) quando, depois do golpe de 37, reduziu nosso Estado a uma triste senzala do seu patriarcalismo burocratico; e quando, finalmente, conseguiu, depois de "enfraquecer" Ademar e anular o afoito prefeito Janio Quadros, criar, indiretamente, o atual clima de confusão politica em nossa terra.

O sr. Getulio Vargas só teria razão se dissesse que, na maioria das vezes, sua interferencia não é direta ou pessoal.

Realista e habil, ele age através da ação de correligionarios e cumplices. Age, como diz o povo, com a mão do gato.

A QUESTÃO DO P.T.B.

Dispõe, para isso, de um partido, dividido, em São Paulo, em tantas alas quantas bastem para o exito das manobras politicas e eleitorais que ele empreende com a finalidade de dividir S. Paulo. Dividi-lo para governá-lo e, assim, governar o Brasil. Ainda está na memoria de todos suas manobra por ocasião do pleito de 22 de março nesta capital. A uma ala do P.T.B., Getulio por intermedio de terceiros, deu instruções para que fosse apoiada a chapa Cardoso-Nobre Filho. A outra ala, que contava com as simpatias do casal Amaral Peixoto, insinuou que apoiasse a "dobradinha" do sr. Janio Quadros, porque dela fazia parte o sr. Porfirio da Paz, getulista historico.

A uma terceira ala recomendou, ainda por prepostos, que ficasse ao lado da aventura comunizante do sr. André Nunes Jr., vereador petebista à nossa Camara Municipal. E como se tal não bastasse, teve palavras de estimulo, nas longas noites do Catete, à candidatura de um dos seus assessores economico, o sr. Ortiz Monteiro.

São fatos que, na sua singeleza, põem a nu a ironia, deliberada ou não, da afirmativa presidencial. Mas não é só.

CLIMA DE INCERTEZA

O clima de incerteza que reina atualmente em São Paulo só tem um responsavel: o sr. Getulio Vargas.

Foi ele que, ainda através do P.T.B., fez malograr a candidatura coligada do sr. Prestes Maia, ao que tudo indicava, capaz de reunir as forças que prestigiam a orientação dos Campos Eliseos.

E não é apenas no setor politico que o presidente Vargas age com duplicidade de atitudes, acendendo uma vela a Deus e outra ao diabo para fingir que não lhe cabe a culpa do atual racionamento de luz... Faz o mesmo no setor economico.

A prova mais recente nesse sentido são duas afirmações do discurso que pronunciou, sabado passado, na Agua Branca.

Prometeu s. excia. aumentar o salario minimo no proximo dia 1.o de maio e, tambem por certo, congelar os preços das utilidades.

Uma promessa, como se sabe, destroi a outra, sempre em detrimento do interesse e da bolsa do povo. A promessa de agradar os operarios é identica à de agradar os patrões.

Anulam-se, portanto, vitimas da mesma dubiedade de propositos. Com efeito, até o povo já sabe que anunciar congelamento de preços significa aumentar imediatamente o custo de vida. E', aliás, o que está acontecendo em todo o país, desde que o sr. Getulio anunciou que decretaria brevemente o congelamento.

Os aumentos já constatados são os seguintes: tecidos, 40%; calçados, 50%; produtos farmaceuticos, 35%. Outros aumentos virão, atingindo, o que é gravissimo, o setor dos produtos alimenticios de consumo popular.

Quando, portanto, o salario minimo for majorado, o custo de vida já terá sido aumentado de tal maneira que anulará os beneficios que o primeiro poderia, se decretado com honestidade de propositos, prestar às massas populares. Uma vela a Deus, isto é, o novo salario minimo. Outra vela ao diabo, isto é, a noticia do congelamento que nada mais é que um aviso para que os patrões aumentem os preços das utilidades enquanto o novo salario não vem.

LEITOR DE MAQUIAVEL

Dir-se-á que a COFAP impedirá a ascensão dos preços. A C.O.F.A.P., ora a C.O.F.A.P... Ela nada poderá fazer porque: a) um numero alarmante de utilidades e mercadorias está hoje no regime de liberação. E' o caso dos calçados, dos produtos farmaceuticos, dos tecidos, das bebidas, do café etc.; b) os produtos sujeitos à formula C.D.L. (custo, despesa e lucro) escapam à alçada do orgão controlador de preços.

E, mesmo que isso não acontecesse, quem poderia, em sã consciencia, afirmar que a COFAP defende mesmo o povo contra a ganancia dos especuladores? Ninguem. A COFAP é uma anedota burocratica que esta Republica conta ao povo para distraí-lo da miseria que o vai levando ao desespero.

Dizem que o sr. Getulio Vargas é um homem que, lendo pouco, gosta, contudo, de reler Maquiavel. Suas declarações inveridicas e sinuosas do discurso da Agua Branca vêm demonstrar que o leitor continua colhendo frutos de sua leitura predileta.

Mas nem por isso se dirá que os paulistas, já sofridos por tantos anos de dominio getulista, acreditem ainda nessa parodia nacional de Maquiavel, atenuada, talvez, por bombachas e pelos secretos perfumes de chimarrão.

A essa ironia os paulistas respondem, porem, com outra: a de fingir, sob protesto, que acreditam que o sr. Getulio Vargas é mais amigo da verdade que de si mesmo".

VANTAGEM AOS PROFESSORES PRIMARIOS

Apresentou e justificou o deputado Valentim Amaral projeto de lei segundo o qual serão atribuidos, no concurso de remoção, aos professores primarios que permanecerem na mesma escola ou grupo escolar, ambos de primeiro estagio, e localizados na zona rural, os seguintes pontos: I — dez no segundo ano; II — cinco por ano, a partir do terceiro ano.

O professor com efetivo exercicio em escola de primeiro estagio, considerada de dificil acesso e precarios meios de vida terá para o computo dos pontos a promoção de seus alunos multiplicada pelo coeficiente 3. Não fará jus à regalia aquele que não promover um minimo de vinte alunos.

Em outro projeto, o mesmo parlamentar propõe que nucleos desprovidos de escolas primarias em que residirem pelo menos vinte crianças em idade escolar o governo do Estado subvencione escola particular que nele se instalar, na base de cincoenta cruzeiros mensais por aluno matriculado.

No municipio da capital (art. 2.o), a Secretaria da Educação poderá, para a execução da referida providencia, estabelecer acordo especial com a Secretaria da Educação e Cultura do municipio, correndo as despesas de subvenção por conta do fundo do Convenio Escolar.

Em terceiro projeto, o sr. Valentim Amaral propôs que o cargo de inspetor escolar seja provido mediante concurso de titulos e provas, entre diretores de grupo escolar com mais de dois anos de efetiva direção. Em tal concurso, além das materias julgadas necessarias, a criterio do governo, deverão ser incluidas, obrigatoriamente, mais as de didatica e administração escolar.

TITULOS ELEITORAIS

Focalizou o deputado Derville Allegretti a recente deliberação do Tribunal Eleitoral de São Paulo, no sentido de que os titulos de eleitor, recolhidos por ocasião do pleito de 22 de março do ano passado, sejam devolvidos aos respectivos portadores que ainda não tenham requerido a expedição de novo titulo.

"A decisão — aduziu — foi tomada em virtude da lei n.o ... 2.194, de 19 do mês passado. Segundo esse diploma, os titulos eleitorais antigos, já totalmente preenchidos, serão validos até 31 de dezembro de 1955. Determinou ainda essa nova lei, que a fotografia do eleitor não constará dos novos titulos expedidos a partir da data em que a mesma entrou em vigor.

Nessa conformidade determinou o referido Tribunal Regional suspender a substituição dos titulos, em consequencia do que os cidadãos que tiveram seus titulos eleitorais recolhidos por ocasião do ultimo pleito, devem dirigir-se à sede do Tribunal Regional, a fim de retirar seu titulo, à vista do recibo que lhe foi entregue, por ocasião do seu recolhimento.

Não há duvida de que o Tribunal Regional Eleitoral está na obrigação de cumprir a lei recentemente promulgada. Não é menos certo, no entanto, que tem o eleitor o mesmo trabalho, a mesma perda de tempo, como houvesse requerido a substituição do titulo. E' que deve ele dirigir-se pessoalmente ao Tribunal, em horas regulares de seu trabalho, perdendo parte de seus salarios, somente para lhe ser devolvido o titulo que, por um dispositivo legal fora dele privado no dia das ultimas eleições.

Tempo perdido, portanto, inutilmente.

Sem que as minhas palavras sejam tomadas como criticas à decisão do Colendo Tribunal, é preciso ficar registrado que a lei n.o 2.194, do ano passado, com referencia ao paragrafo unico do artigo 1.o, resultante de uma emenda do sr. Gustavo Capanema, veio retardar o aperfeiçoamento do regime, tão necessario na nossa democracia periclitante.

A renovação dos titulos, com a exigencia da fotografia, é medida saneadora com referencia às eleições, sabido que em virtude do alistamento "ex-officio", muitos eleitores não estão credenciados para exercer o direito do voto por serem analfabetos.

E' de reconhecer que surgiram serios obstaculos com a exigencia dos retratos nos novos titulos eleitorais. Contornada que foi essa dificuldade, através do dispositivo que substitui o termo obrigatoriedade por faculdade, é obvio que somente poderiam ter a fotografia no titulo os cidadãos que assim o quisessem.

De notar que em nossa capital, pelo menos, consideravel foi o numero de eleitores que assim preferiram seu titulo, pois além de lhes assegurar o exercicio do direito de voto servia como documento legal para sua propria identificação em todos os atos de sua vida civil.

Por isso não compreendo aquele dispositivo da lei que, além de recusar a exibição da fotografia, preceitua a validade dos titulos por mais dois anos. Só poderá servir, como disse, para adiar, em um dos seus angulos, o aperfeiçoamento do regime da nossa estrutura politica".

DEFESA DO GOVERNO ESTADUAL

Respondeu o deputado Paulo Teixeira de Camargo às criticas formuladas pelo sr. Asdrubal da Cunha contra o governo do Estado, ao afirmar que diversos funcionarios publicos estavam sendo alvo de perseguição da parte do Executivo, por divergirem da linha politica do sr. Lucas Nogueira Garcez. Deteve-se o orador para negar a procedencia da denuncia, no caso de José Aparecido Caruso Neto. Funcionario da Secretaria da Agricultura — esclareceu o sr. Teixeira de Camargo — jamais primou pelo cumprimento de seus deveres. Recebeu, até, certa feita, pena de censura pela displicencia com que cuidava de suas obrigações. Tinha, todavia, a apadrinhá-lo politico então prestigioso, precisamente o deputado Asdrubal da Cunha, então presidente da Assembléia. Obteve este a nomeação de seu protegido para a Diretoria do Protocolo da Secretaria da Educação, com preterição de velhos funcionarios.

Nomeado, o sr. José Aparecido Caruso Neto continuou, à frente de seu cargo, com a mesma displicencia que lhe era peculiar. O seu afastamento se impunha, em beneficio da marcha da administração. Mas preferiu o secretario da Educação dar-lhe comissão, designando-o para servir junto ao Departamento de Administração. O diretor desta repartição, um mês após, solicitou a substituição do sr. Caruso Neto, o que se fez, com vantagens para o trabalho da repartição. Eis porque o protegido do deputado Asdrubal da Cunha foi transferido. Acentuou o sr. Teixeira de Camargo que a isto se cingem "as perseguições" a que aludiu aquele parlamentar, na sua critica infundada à administração do sr. Lucas Nogueira Garcez.

"JETONS"

Lembrou o deputado Cid Franco que, no ano passado, levantara a questão do pagamento indevido de "jetons" aos deputados nos dias em que a Assembléia não funciona, isto é, nos sabados e domingos.

Constou agora, ao representante socialista, que o primeiro pagamento de subsidios, neste ano, incluiu, na parte variavel, para a maioria dos parlamentares, os "jetons" correspondentes àqueles dias da semana, "excluido o pequeno grupo que defende a tese que levantei."

Nestas condições, indagou o sr. Cid Franco, do presidente Paula Lima, se a Mesa de 1954 manterá o "mesmo criterio inconstitucional e anti-regimental adotado pela Mesa de 1953."

O sr. Paula Lima prometeu examinar criteriosamente o assunto.

VETOS DO EXECUTIVO

Continuou em discussão, na ordem do dia, o veto total do governador ao projeto de lei 95, de 1953, apresentado pelos deputados Broca Filho e Narciso Pieroni, o qual introduz modificações na lei n. 2.073, de 24 de dezembro de 1952, a fim de ampliar o numero de substancias conservadoras utilizaveis em alimentos e bebidas.

Ocupou a tribuna, discorrendo longamente sobre a materia, o deputado Broca Filho, que defendeu a proposição, sob varios aspectos, e pediu a rejeição do veto.

Entrando em votação um requerimento de prorrogação dos trabalhos, verificou-se ausencia de "quorum". Foi assim suspensa a sessão, ficando adiada para hoje a discussão dos itens da mesma pauta, em que se incluem, além do veto referido, mais 31 diversos projetos, requerimentos e indicações.

Ontem foi admitido pelo plenario, em primeira discussão, apenas o projeto que cria o Recolhimento Provisorio de Menores, diretamente subordinado ao Juizado de Menores da capital.

DA ENTREVISTA DO GOVERNADOR:

"NÃO PARTICIPO E NÃO COORDENO ENTENDIMENTOS EM TORNO DA SUCESSÃO"

Não está afastada a possibilidade de uma candidatura unica das forças politicas — Convidado o sr. Romeiro Pereira para liderar a bancada situacionista na Assembléia

Em seu gabinete, o governador informou ontem aos jornalistas que a situação financeira do Estado melhora sensivelmente, tendo recebido, momentos antes, informes otimistas dos srs. Sebastião Pais de Barros e Mario Eugenio, respectivamente, secretario da Fazenda e presidente da Caixa Economica Estadual.

CANDIDATURA UNICA DAS FORÇAS POLITICAS

Tendo ouvido o sr. Cirilo Junior e convidado a se manifestar sobre a situação politica atual, declarou o chefe do Executivo que não está afastada a possibilidade de surgir uma candidatura unica de varias agremiações politicas. Reafirmou, no entanto:

— "Não participo e não coordeno os entendimentos, bem como não patrocino qualquer candidatura".

ROMEIRO PEREIRA LIDER DA SITUAÇÃO

Confirmou o governador ter convidado o deputado Romeiro Pereira para liderar a bancada situacionista na Assembleia Legislativa do Estado.

DE CAMAROTE

UMA CIDADE, UM POETA

SÃO JOSÉ DO RIO PARDO deu o exemplo, instituindo a Semana de Euclides da Cunha. Vieram, a seguir, Campinas com a Semana de Carlos Gomes, Tatuí com a de Paulo Setubal, Taubaté com a de Monteiro Lobato e Casa Bransa com a de Taunay.

A essas cidades, junta-se, agora, Baurú, que vai cultuar, todos os anos, a memoria de Rodrigues de Abreu, que ali viveu os ultimos anos de sua vida e ali repousa.

A chamada "Capital da Terra Branca" passa a perna, por assim dizer, em Capivarí, terra natal do grande e malogrado poeta. Não importa a primazia de que, naturalmente, vai gabar-se a metropole nordestina. O gesto feliz será, de certo, um estimulo para os conterraneos do vate de "A Sala dos Passos Perdidos", no sentido de, anualmente, evocar (igualmente) quem tanto dignificou seu chão.

Avalone Junior foi o idealizador, em Baurú, da Semana de Rodrigues de Abreu, que, como se sabe, teve seus ultimos e atribulados dias suavizados pela generosidade do povo que o acolheu no seu seio, que o compreendeu e o amou.

Excelente o programa organizado pelo diretor do "Diario de Baurú", para a Semana, que se realizará em setembro. Compreenderá um concurso de monografias sobre a vida e a obra do poeta, concurso de declamação de composições de Abreu e competições esportivas. A inclusão desta ultima parte é uma prova da acertada orientação que vem seguindo a "Casa Euclideana", de São José do Rio Pardo, a qual, ao lado da atividade intelectual, sempre colocou o certame esportivo como complemento indispensavel à formação das novas gerações.

Oxalá possa a prospera e culta cidade de Baurú organizar (além da Semana) a Casa de Rodrigues de Abreu. Os amigos de um de nossos maiores aedos aqui estão para apoiar a ideia, sugestiva e generosa — a de consagrar a memoria de quem passou pela terra cultivando o belo, a paciencia e a bondade.

HONÓRIO DE SYLOS

EFETIVAÇÃO DE EXTRANUMERARIOS FEDERAIS

A União Paulista dos Servidores Publicos Federais, Estaduais e Municipais (UPSP), prosseguindo a campanha pela efetivação dos extranumerarios federais e autarquicos com 5 anos de serviço, enviou aos senadores Mozart Lago, Carlos Gomes, Café Filho e outros o seguinte telegrama:

"União Paulista Servidores Publicos reunida grande assembléia servidores solicita nobre defensor funcionalismo aprovação projeto efetivação extranumerarios. René Arruda, presidente".

Da mesma forma, foi elaborado um memorial que será assinado por todos os servidores e entregue ao Senado a fim de apresar a aprovação do projeto.

Os servidores e associações que ainda não receberam copias dos memoriais, poderão procurá-los na sede da UPSP, à rua 24 de Maio, 208, 4.o, andar, conj. 401. s. 1, das 1630 horas em diante.

ASSEMBLEIA DE SERVIDORES FEDERAIS

A UPSP fará realizar, no proximo dia 14, às 20 horas, uma assembléia de servidores federais e autarquicos para tratar de aumento de vencimentos, reestruturação geral e Congresso Nacional dos Servidores. Essa reunião será efetuada na sede do ITAPEC Clube, à rua 24 de Maio, 208, 12.o andar.

ESTA HORA DO MUNDO

GENERAIS E POLITICA

J. N. MATHIAS

Realiza-se paulatina mas quase despercebidamente uma transformação de grande envergadura na vida publica das Grandes Potencias. Haviamos frisado já repetidamente estar o mundo envolvido numa crise cada vez mais aguda. Entramos no periodo dos preparativos das forças armadas internacionais. Tal desenvolvimento não pode deixar de exercer profunda influencia sobre a vida publica em geral. Nos Estados Unidos, onde o presidente é um general de cunho nitidamente soldadesco, acaba ele de receber os direitos quase discricionarios de lançar o país na guerra total antes de ter pedido ou obtido a autorização previa do Congresso. Lembra-se ainda que dentro dos moldes da divulgação da "estrategia de represalias imediatas", ficou determinada que o chefe da nação está alem de autorizado, mesmo obrigado a ordenar represalias espontaneas no caso de uma agressão alheia contra a America do Norte ou contra qualquer um de seus aliados.

* * *

A consequencia dessa determinação que nem sequer provocou veementes protestos no seio da opinião publica, consiste no fato de possuirem daqui em diante os circulos militares os papéis de relevo na vida nacional estadunidense. Uma reação — quase inconsciente e instintiva — da politica contra a sua destituição parcial aparece no conflito entre a comissão senatorial de McCarthy e o exercito. O senador McCarthy move uma guerra contra a hierarquia militar para demonstrar ser o Congresso, e não a força armada o real senhor constitucional do país. Mas conforme todos os auspicios, o vencido no duelo, será provavelmente a intransigencia do "mccarthysmo". A opinião publica nacional, visivelmente reprova movimentos tendentes a desprestigiar o exercito.

O mesmo avanço militar percebe-se no campo oposto do mundo bipartilhado, a orbita comunista. Até, já desde a morte do "Imortal", os sucessores de Stalin permitem, mesmo facilitam o acesso dos generais a cargos superiores da hierarquia nacional, partidaria, politica. Trata-se de uma "turma" de generais, que vão penetrando sistematicamente, e maximé em regiões fronteiras ao ocidente. O recente teatro da nova encenação com novo elenco é a Ucraina. Mas fora desse exemplo, talvez o mais espetacular até agora, a mesma tendencia revela-se há muito em quase toda a faixa ao longo da fronteira ocidental. No extremo Norte, nas Republicas dos paises balticos, cargos politicos e administrativos foram ocupados por generais; e não generais "de cartazes", como um Vorochilov por exemplo, mas por elementos aguerridos, sem cunho politico. Na outra extremidade, no sul da longa linha, o Caucaso está sendo colocado gradativamente sob tal "liderança de generais", nos seus setores politico e administrativo.

* * *

Não obstante, como acabamos de frisar, a mudança foi a mais brusca e vistosa com respeito à Ucraina. O Politburo do Estado, há pouco ainda existente, foi substituido pelo "Praesidium". O Congresso do Partido Comunista da Republica Sovietica da Ucraina, encerrado no fim da semana passada, criou esse novo orgão para a suprema liderança, o "Praesidium". Simultaneamente, elegeu como seus membros, aos dois generais de grande fama militar Konev e Chuikov. Essa eleição é considerada como mais um sintoma do prestigio cada vez mais brilhante dos militares sovieticos e do papel cada vez mais importante que elementos militares desempenham na direção dos negocios de Estado.

BOLETIM METEOROLOGICO

7-4-954	TEMPER. max.	TEMPER. min.	m/m. Chuva em
LITORAL			
Iguape . . .	—	—	6.0
Itanhaem .	26	20	0.0
Santos. . .	29	20	0.2
S. Sebastião	—	22	0.0
PLANALTO			
A. Branca .	—	16	0.0
Faculdade de Higiene. .	22	15	0.0
Horto Florestal. . .	22	15	4.0
Observatorio	22	15	3.0
Avaré . . .	27	16	0.0
Campinas .	26	17	0.0
Itú	25	17	0.0
Limeira. . .	25	—	0.0
S. Carlos .	26	15	0.0
Sorocaba . .	—	17	0.0
Tatuí . . .	26	—	0.0
SERRA			
Franca . . .	—	16	0.0

PREVISÃO DO TEMPO

Até as 14 horas de hoje, para a capital e todo o Estado de São Paulo:

TEMPO — Instavel, melhorando no fim do periodo.

TEMPERATURA — Estavel.

VENTOS — De Sul a Leste, frescos.

(Maxima, 24,1 — Minima, 11,7)



RAIOS X — SUBSTANCIAS RADIOATIVAS

Analise da Lei 2.351 de 12 de janeiro de 1954 — Reunião conjunta de Associações e Serviços Especializados

II

Após ter o dr. Pagliucci relatado o ponto de vista do radiologista, palou o dr. Antonio Morais Passos para dizer sobre o ponto de vista do tisiologo.

Declara que o tisiologo é um radiologista especializado, por isso que está plenamente integrado nos beneficios determinados pelo art. 2.o da lei em debate. **Mostra que o Serviço de Profilaxia de Tuberculose do Estado com mais de 30 gabinetes radiologicos em funcionamento, é a instituição que apresenta o maior numero de servidores a serem beneficiados pela lei. Estes estão sujeitos ao risco da infecção tuberculosa e da molestia profissional radiologica. Reputa a necessidade de ser instituido um seguro, além das vantagens já proporcionadas na lei. Frequentemente preocupado com os casos clinicos não atenta para defesa propria a defesa de seus auxiliares dos perigos dos raios X. A lei não é precisa no aspecto infortunistico. O operador de raios X deve ter sempre em mente a importancia da intensidade como do tempo da irradiação para reduzir esses fatores ao minimo como medida preventiva. E' preciso que a regulamentação bem estabeleça garantia de vencimentos como outros beneficios da lei, quando por motivo de molestia profissional fique o tisiologo afastado do trabalho radiologico. Acha indispensavel que o regulamento determine, inspeção de velhas e novas instalações radiologicas. Acentua que são poucos aparelhos que oferecem proteção adequada. Conforme vistoria feita por Nelson de Sousa Campos na aparelhagem do Serviço de Profilaxia da Tuberculose, esse fato foi averiguado. Outro ponto a ser fixado é que o tisiologo como outro radiologista seja credenciado à função e que sejam pelo regulamento, obrigados a medidas de proteção propria, proteção dos operadores de raios X, dos pacientes sujeitos a ele, e aos vizinhos. Por falta de cuidado, declarou ter conhecimento de um colega atingido em lesão ocular e de outro que tivera queimaduras, o que tambem ocorreu com enfermeiro e com o doente. Lembra que certas medidas de proteção individual como o uso de avental de chumbo em serviços de grande movimento, são impossiveis. Como medida de prevenção do seu serviço adota biombo alto de material plumbifero, o que foi obtido com dificuldade, e que nem todos os gabinetes de radiologia dos Serviços de Tuberculose ainda possuem. Quanto a luva a recomendações é inexequivel. Não viu até hoje nenhum tisiologo usar luva plumbifere. Chama atenção das autoridades, mencionando que a lei segue moldes da lei federal, e espera que o regulamento tome rumos diversos se realmente se deseja medidas de prevenção.**

Outro aspecto que comenta é no que a lei se refere ao tempo de exposição. A lei, fixa o maximo de 24 horas semanais. E' esse horario demasiado amplo. Nos serviços de grande movimento como os do Serviço de Profilaxia da Tuberculose em que os casos de radioscopias são muitos o horario maximo deverá ser de uma hora por dia. Chama atenção para que a regulamentação leve em consideração não só o tempo e a intensidade da irradiação, mas tambem os processos, metodos de trabalho e o risco de exposição devido à necessidade técnica de diagnostico ou terapeutica radiologica.

A seguir convidado pelo presidente da mesa teve a palavra o major dr. Tito Maya, titular da Academia de Medicina Militar do Rio de Janeiro, presente à sessão que não tivera tempo de se inscrever mas iria expor o seu ponto de vista aproveitando a oportunidade. Refere-se ele a injustiça social por omissão das leis de proteção contra infortunistica radiologica a servidores publicos. Essas só atingem em beneficios a profissionais em exercicio após vigencia delas, porém nada dizem em relação aqueles que já sofrem molestia profissional radiologica e já estavam fóra de função. Cita varios casos, de profissionais assim altamente prejudicados, e mesmo de profissional impossibilitado a exercer qualquer outra função. E' este aspecto relevante que deve ser defendido pela classe medica.

COMERCIO EXTERIOR DO BRASIL

HOJE, AS 21 HORAS, A CONFERENCIA DO MINISTRO JOÃO ALBERTO NA ASSOCIAÇÃO COMERCIAL DE SÃO PAULO

O ministro João Alberto Lins de Barros, que se acha nesta capital, pronunciará hoje, às 21 horas, no auditorio da Associação Comercial de São Paulo, à rua Boa Vista, 51, uma conferencia sobre "Comercio exterior do Brasil".

Nessa palestra, que tem como ponto central as relações do Brasil com o exterior, o chefe da Divisão Economica do Itamarati focalizará as observações que fez durante a sua visita a varios paises do Velho Mundo.

Preenchimeno de declarações de renda

Por especial designação da delegacia regional do Imposto de Renda de São Paulo, os srs. Ari Teles Cordeiro e Dante Tiexiera Nunes, funcionarios dessa repartição, estarão à disposição dos associados, até o dia 28 do corrente, das 13 às 16,30 horas, na sede do Centro e da Federação das Industrias do Estado de São Paulo, viaduto D. Paulina, 80, 7.o andar, Departamento Juridico, a fim de orientar e instruir os contribuintes no preenchimento de suas declarações de renda.

Colonia de Férias "Prof. Sud Mennucci"

Já se encontram abertas as inscrições para a proxima temporada — ferias de julho — na colonia de ferias em Mongaguá.

Melhores esclarecimentos poderão ser solicitados à av. da Liberdade, 928, telefone 34-6955

Setecentos vagões serão entregues ao transporte ainda este mês pelas industrias nacionais

Debates de problemas economicos entre industriais, trabalhadores e o governador do Estado



Aspecto do almoço oferecido pelo governador do Estado aos industriais e trabalhadores

Realizou-se ontem, às 13 horas, no Palacio dos Campos Eliseos a reunião-almoço mensal do governador do Estado, trabalhadores e industriais, para debate dos problemas economicos que afetam o setor da produção manufatureira e da administração publica.

PROBLEMAS EM FOCO

Iniciado o contato do governador de São Paulo com os trabalhadores e industriais, foram tratados problemas de carater economico, social e administrativo. A primeira pessoa a usar da palavra foi o sr. Raul Henrique Longo, que informou aos presentes que, dentro em breve espera que deverá se registrar a normalização do abastecimento de trigo em nosso meio. Teceu considerações em torno da necessidade de maiores meios de transportes para o trigo nacional, produzido no Sul do país, cuja safra este ano deverá ser bem superior à do ano passado. O sr. Domingos Sabini igualmente discorreu sobre a questão do abastecimento do trigo às industrias do ramo.

SETECENTOS VAGÕES

Durante os debates sobre o problema do transporte, o sr. Mariano J. M. Ferraz informou ao governador de São Paulo que ainda este mês deverão ser entregues às ferrovias brasileiras, pela industria nacional, setecentos vagões para transporte de carga. O sr. Antonio Devisate sugeriu, a seguir, que o governo de S. Paulo se entrose com Exercito no sentido de serem aproveitadas a viaturas disponiveis da Infantaria no transporte de generos de primeira necessidade, para melhor abastecimento das populações urbanas. Ponderou o governador Lucas Nogueira Garcez ser magnifica a sugestão apresentada.

PLANO ARANHA

Com a palavra, o sr. Americo Gomes Novoa, da Federação dos Trabalhadores em Transportes Rodoviarios, abordou problemas de interesse da classe que representa. Pediu providencias no sentido de que passe a ser cumprida a portaria n. 7 referente à expedição de matriculas de motoristas e tambem que a intensificação da fiscalização de veiculos de transportes coletivos, no sentido de defesa dos passageiros e dos proprios motoristas que, muitas vezes, não são responsaveis por acidentes verificados.

Com a palavra o prof. Lucas Nogueira Garcez teve ocasião de informar aos presentes que quando uma comissão de trabalhadores dirigiu-se a Palacio, solicitando a interferencia do governo no sentido de que fosse aprovado mais rapidamente o salario minimo, já haviam sido dirigidos telegramas às autoridades competentes da União, visando tal objetivo. O governador do Estado consultou a seguir os presentes quanto ao ponto de vista dos trabalhadores e industriais sobre o "Plano Aranha" e a situação do problema de energia eletrica. Prestaram esclarecimentos os srs. Antonio Devisate, Paulo Ayres Filho, Mariano J. M. Ferraz e José Villela de Andrade Junior.

Sobre a energia eletrica foi esclarecido que a situação no momento pode ser considerada pior que a de igual periodo no ano passado. Há, portanto, necessidade crescente de que sejam concedidas facilidades para importação de geradores termo-eletricos e de que se faça reexame do Codigo de Aguas para que, num prazo razoavel, o problema possa ser resolvido.

Restabelecimento das relações economicas com os paises da "cortina de ferro"

Ponto de vista do ministro João Alberto expendido na conferencia ontem pronunciada na Federação e Centro das Industrias — Outros oradores — Notas

O ministro João Alberto, atualmente representando o governo brasileiro em varios organismos internacionais com séde em Genebra, na Suiça, visitou ontem à Federação e o Centro das Industrias do Estado de São Paulo. Participou da reunião ordinaria das diretorias das entidades, realizada no salão nobre "Roberto Simonsen", no "Edificio Mauá", sob a presidencia do sr. Antonio Devisate, que a ambas preside.

Dando inicio aos trabalhos, o sr. Antonio Devisate saudou o ilustre visitante, dizendo ser ele um velho amigo da Casa, sendo tambem nessa qualidade no momento recebido. Fez um retrospecto das atividades exercidas em comum entre as entidades e a antiga Coordenação da Mobilização Economica, ao tempo da guerra, ressaltando que, posteriormente, quando da investidura do sr. João Alberto em outros altos postos ligados às atividades economicas do país, não esquecera de seus amigos de São Paulo. Aludiu ao procedimento observado quando dos trabalhos preliminares para assinatura de tratado comercial com a Alemanha, relembrando que o ministro João Alberto convidara elementos das entidades para participarem como de fato participara, da Missão Economica Brasileira que visitou a Europa. Era, portanto, um verdadeiro amigo das entidades que no momento era recebido.

O sr. João Alberto, usando da palavra, agradeceu as referencias feitas à sua pessoa e se pos à disposição dos presentes para responder a indagações sobre assuntos ligados às possibilidades de maior intercambio comercial do Brasil com os paises da Europa.

COMERCIO EXTERIOR

O primeiro orador a usar da palavra foi o sr. Humberto Reis Costa, diretor do CIESP, que disse estar o sr. João Alberto categorizado como o campeão da liberdade de comercio de nosso país com todo o mundo. Disse que quando ministro da Divisão Economica do Itamaraty, o sr. João Alberto mais de uma vez se pronunciara em favor de maiores e mais amplos contatos comerciais



Ministro João Alberto

do Brasil com varios paises, inclusive do Pacifico, deixando tambem expresso o seu ponto de vista favoravel ao intercambio com paises possuidores de regimes politicos mais conhecidos como "democracias populares". Discorreu a seguir sobre as vantagens oriundas de comercio com varios paises européus, exemplificando com um caso concreto de negocio com a Alemanha Ocidental, onde geradores podiam ser adquiridos por preços cincoenta por cento menores que os vigentes em outros paises e com prazos de entrega muito menores tambem. Finalizando, disse que suas palavras não eram mais que um introito para averiguar até onde nosso governo permitia relações comerciais com varios dos paises a que aludira.

NECESSIDADE DE AMPLIAÇÃO DA AREA DE COMERCIO

Respondendo a essa primeira indagação o ministro João Alberto discorreu sobre a necessidade e as vantagens que o Brasil obterá com o resultado da ampliação da area de seu comercio internacional. Entre essas, mencionou as referentes a uma situação de garantia em face de possivel crise economica verificar-se em nações que sejam nossas maiores clientes. Aludiu, a seguir, ao clima de certo temor e desconfiança vigente no Brasil, quando se tratou de reiniciar os negocios com a Alemanha, evidenciando o quanto foram infundados aqueles receios e temores. Aludiu à prosperidade economica de varios paises e regiões com as quais o Brasil ainda não comercia, como o Norte da Africa, onde o Marrocos possui pujante economia, aos esforços que despendeu para o estabelecimento de relações diplomaticas com a Indonesia, pronunciando-se favoravel ao restabelecimento de relações economicas com paises situados alem da chamada "cortina de Ferro", que no passado foram grandes clientes do Brasil. Frisou ser esse restabelecimento de relações economicas perfeitamente e possivel, independentemente do reatamento das relações diplomaticas. Afirmou não ser possivel receber qualquer critica, que se abalance a vender, por exemplo, algodão, a um país que precise desse produto para confeccionar tecidos para vestir seu povo.

COMERCIO COM A HUNGRIA

Prosseguindo em seus esclarecimentos, o ministro João Alberto aludiu à visita que recentemente efetuara à Hungria, referindo-se a aspectos interessantes da vida economica do país, a modalidades de seu comercio interno e a outras peculiaridades d vida, semelhantes às vigentes em qualquer outro país da Europa ou da America. Reportou-se, posteriormente, aos entendimentos que entabolou com o Banco da Hungria, os quais resultaram numa proposta desse estabelecimento ao Banco do Brasil para uma abertura de creditos reciprocos de 2 milhões de dolares e do interesse do Banco da Hungria em aumentar esses creditos até mesmo para 4 milhões de dolares. Frisou que nesse acordo e em outros da mesma natureza, não há qualquer compromisso de governo a governo, nem implicam, de qualquer forma, em reatamento das relações diplomaticas, mas apenas e exclusivamente, relações de banco a banco. Hungria e outros paises estão, ao seu ver, em condições de nosnecerem equipamento, maquinario industrial e inumeros outros produtos em condições vantajosas, inclusive combustiveis e muitas materias primas, dentro desse sistema de negocios.

Usou da palavra o diretor sr. Carlos Benko que disse da necessidade do país possuir homens da estatura moral e do patriotismo do sr. João Alberto, formulando um apelo para que continui a servir nosso país, principalmente agora, em momentos dificeis, quando contribuições valiosas como a sua não poderão faltar.

"PRECISAMOS REAGIR"

O deputado Antonio de Sousa Noschese foi o orador seguinte. Começou por dizer que ouvira atentamente todos os discursos anteriormente proferidos e que comungava com as ideias expendidas pelo ministro João Alberto: precisamos reagir. Depois de três anos de exercicio na Camara dos Deputados, disse o orador, cheguei à conclusão de que todos os representantes do povo que ali se assentam conhecem os problemas do país. Mas poucos deles, muito poucos, conhecem esses problemas como o ministro João Alberto, pois que ele não conhece apenas na teoria, mas tem profunda experiencia sobre todas as questões que afetam a economia e as finanças do Brasil. O sr. Antonio de Sousa Noschese terminou por ressaltar que o industrial não devia se limitar a ser industrial, mas sim a ser mais um elemento ativo no engrandecimento do país, através de sua efetiva participação na politica e na economia.

A seguir, com a palavra o sr. Rubem de Melo se ocupou da necessidade do entrosamentos dos homens das classes produtoras com o governo no entido da direção das autarquias. Ressaltou a necessidade da criação de conselhos federais, estaduais e regionais a fim de levar sugestões da mais alta valia ao governo da União. Na parte final do seu discurso, o sr. Rubem de Melo encaminhou à mesa sua contribuição ao estudo e exame da questão do reflorestamento em nosso meio.

LEILÃO DE MOEDAS

O diretor sr. Silvio Brand Corrêa, o orador seguinte, analisou, primeiramente, a questão relacionada com o leilão de moedas, dizendo que na atual emergencia o sistema tem se revelado feliz. Noutro ponto de sua oração, pediu esclarecimentos ao ministro João Albert a respeito do comercio com os paises da "Cortina de Ferro".

Antes do ministro João Alberto responder à indagação do sr. Silvio Brand Corrêa, a palavra foi dada ao diretor sr. Egon Felix Gottschalk, que discorreu tambem sobre os leilões de moedas.

Com a palavra, o ministro João Alberto forneceu numerosas informações sobre as carateristicas da economia daqueles paises.

A esta altura dos trabalhos, o diretor sr. José Luiz Gonçalves da Silva propôs fosse transferida a ordem do dia para a sessão seguinte e no caso de haver assunto que reclamasse solução urgente, fosse ele entregue às Diretorias Executivas. Posta em votação, a sugestão foi aprovada.

Depois de usar da palavra o sr. Oscar ugusto de Camargo, diretor do CIESP, o sr. Felix Guisard, diretor do CIESP e prefeito municipal de Taubaté, analisou a atuação do ministro João Alberto à frente das diversas atividades a ele confiadas desde longa data, durante toda sua carreira de homem publico.

Ao final, o ministro João Alberto agradeceu as referencias a ele feitas. O sr. Antonio Devisate, informou à Casa que o sr. Franchini Neto, ali presente, fora nomeado ministro economico do Brasil na Argentina Chile e Peru. Disse que o sr. Franchini Neto compareceria à FIESP-CIESP para um debate de assuntos economicos, antes de iniciar o desempenho de suas funções no exterior.

COMPOSIÇÃO DA MESA

A mesa que presidiu os trabalhos da reunião estava assim constituida: — ministro João Alberto, sr. Franchini Neto, ministro economico do Brasil na Argentina, Chile e Peru, sr. Antonio Devisate, presidente da FIESP-CIESP, deputado Antonio de Sousa Noschese, srs. Oscar Augusto de Camargo, Humberto Reis Costa, Osmario Ribas, diretores do CIESP e Humberto Dantas, diretor geral das entidades.

NOTICIAS DO INTERIOR

(NOTICIARIO ENVIADO PELAS SUCURSAIS E CORRESPONDENTES DO "CORREIO PAULISTANO")

Realiza-se em Santos de 11 a 19 de setembro o Congresso Nacional de Industria Hoteleira

SANTOS, 7 (Da sucursal) — Deverá realizar-se nesta cidade, na semana de 11 a 19 de setembro, do corrente ano, o Congresso Nacional da Industria Hoteleira, para cujo êxito vêm sendo tomadas as necessarias providencias.

Hoje, teve lugar, no Grande Hotel Martini, uma reunião preliminar para tomar as primeiras providencias, tendo estado presentes representantes de varios Estados do Brasil, inclusive o sr. Adalberto Ferreira do Vale, presidente da Associação Brasileira de Industria Hoteleira, e o sr. Emilio Lourenço Filho, presidente do Sindicato de Hoteleiros do Rio de Janeiro.

Terminada a reunião, realizou-se um almoço durante o qual fizeram uso da palavra os srs. Adalberto Ferreira do Vale, Gustavo Martini, presidente da Camara Municipal, Emilio Lourenço Filho, Felipe Elias Karan, ex-presidente do Sindicato de Santos, e Olavo Rodrigues, representante do Conselho Municipal de Turismo.

EXIBIÇÃO DE DOCUMENTARIOS PORTUGUESES

Sob o patrocinio do dr. José Eduardo de Menezes Rosa, consul de Portugal em Santos, realizam-se, nos dias 11 e 12 do corrente, sessões cinematograficas para apresentação de varios filmes documentarios portugueses. No dia 11, às 10 horas, realiza-se uma sessão no Cine Caiçara, e no dia 12, às 19 e às 21 horas, no Cine Centro Português. A entrada será gratuita, mediante convites que podem ser procurados nas Casas Gomes, e no Consulado de Portugal, para o Cine Caiçara, e na secretaria do Centro Português, para às do dia 12.

PARTIDAS DE AZEITE, AZEITONAS E BACALHAU

Procedente de portos gregos e italianos, entrou no porto, no dia 2 do corrente, o vapor grego "Althinal", que trouxe, entre outros produtos, 104 toneladas de azeite de oliveira e 185 tons. de azeitonas, alem de 20 tons. de grão de bico.

O alemão "Belgrano", entrado de Amsterdam, Antuerpia e portos alemães, trouxe 40 tons. de azeite.

O vapor holandês "Emland", entrado a 2 de portos europeus, trouxe para Santos 24 tons. de bacalhau, e o alemão "Belgrano", da mesma procedencia, entrado a 4, trouxe 27 tons. do mesmo produto.

FRUTAS ARGENTINAS

De Buenos Aires, entrou no porto a 5 do corrente o vapor inglês "Uruguay Star", que trouxe para Santos 11 toneladas de melões e 132 tons. de uvas frescas, de procedencia argentina.

DOIS CARREGAMENTOS DE AÇUCAR

Procedentes de Recife, entraram no porto dois vapores nacionais com carregamentos de açucar, a saber: "Goiazloide", 78.770 sacos; Cabedelo, 67.000 sacos.

IMPORTAÇÃO DE MAQUINAS E MATERIAIS

O vapor alemão "Belgrano", entrado no porto a 4 do corrente, de porto da Europa, trouxe, entre outros produtos, 129 tons. de vergalhões de arame; 609 tons. de arame farpado; 10 tons. de sulfato de cobre; uma fornalha e pertences para a Prefeitura de S. Paulo, pesando 117 tons.; 64 tons. de tubos de ferro, 409 tons. de folha de Flandres, 34 tons. de geradores e acessorios, 45 tons. de arame de aço; 40 tons. de chapas de ferro, 31 tons. de lingotes de zinco, 49 tons. de laminas de ferro, 168 tons. de tubos de aço, 93 tons. de vergalhões de aço, 622 tons. de eletrodos de grafite.

O nacional "Loide America" trouxe 57 tons. de lingotes de chumbo, e 29 tons. de whisky; o francês "Calude Bernard", trouxe 39 tons. de fios de lã. O grego "Althinal", está descarregando 273 tons. de breu, e 300 tons. de fios de amianto; o holandês "Emland", entrado com grande carregamento de maquinas e materiais, trouxe 100 tons. de lingotes de chumbo, 147 tons. de lingotes de aluminio; 76 tons. de papel, 145 de parafina, 119 de fibra de amianto, 108 de arame farpado, 40 de sulfato de aluminio, 148 de lingotes de cobre, 243 de sulfato de sodio, 730 de polpa de madeira, 56 de soda caustica, 250 de aço, 81 de barrilha.

O mesmo vapor "Emland" trouxe 3 tons. de esteiras para tratores, 25 tons. de maquinaria diversa, 68 de geradores, 2 tons. de motocicletas, 14 de turbinas, 7 de pertences de radio, 62 de truques, 35 de tratores, o francês "Calude Bernard" trouxe 61 tons. de maquinas. O alemão "Belgrano" trouxe 34 tons. de geradores, 54 de maquinas, e 6 tons. de refrigeradores.

O vapor nacional "Loide America", entrado de Hamburgo, trouxe 15 ambulanicas, com o peso de 18 tons.

Inauguração da comarca de Santo André

Por motivo da elevação da vizinha localidade de Santo André a comarca, varias solenidades serão realizadas naquela localidade, das quais se destacam as seguintes: 10 horas, inauguração do Grupo Escolar de Vila Prosperidade, construido pela municipalidade à rua dos Berilos, 115; 14 horas, instalação da Biblioteca Municipal, à rua Cel. Oliveira Lima, 252; 16 horas, instalação solene da comarca de Santo André, no Edificio do Forum, à rua Cesario Mota, 531, tendo como convidado de honra o governador do Estado, e com a presença do presidente do Tribunal de Justiça e do corregedor geral da Justiça, sendo a Procuradoria Geral da Justiça representada pelo sr. Abner Mourão.

A seguir, entronização da Imagem de Cristo no salão do Juri, pelo cardeal-arcebispo de São Paulo D. Carlos Carmelo de Vasconcelos Mota; 17,30 horas, homenagem ao governador Lucas Nogueira Garcez, no salão nobre da Prefeitura Municipal e entrega dos diplomas aos membros da Comissão do IV Centenario; 20 horas, concerto sinfonico no Cine Teatro Carlos Gomes, pela Orquestra Sinfonica de Santo André.

SOCORRO

Socorro, 7 — REUNIÃO DA CAMARA — Está marcada para hoje, a reunião da Camara Municipal, para a eleição das comissões permanentes.

PADRE JACO' CONTI — Faz anos no dia 9 do corrente, o revmo. padre Jacó Conti, coadjutor desta paroquia.

— Padre Silvio Volpiceli — Faz anos no dia 10 do corrente o revmo. padre Silvio Valpicelli, vigario ecomono desta paroquia.

BODAS DE OURO — Festeja hoje, suas bodas de ouro o casal Sebastião Gonçalves dos Reis e sra. Silvina Farinchon Gonçalves dos Reis, residentes nesta cidade.

SEMANA SANTA — Na igreja matriz, serão celebradas, com todas as pompas liturgicas, as tocantes solenidades da Semana Santa, em comemoração da Vida, Paixão e Morte do Redentor da humanidade. Está sendo distribuido na cidade e no municipio o programa das comemorações religiosas.

NASCIMENTO — Nasceu nesta cidade a menina Neuza Maria, filha do sr. Odercio Bazaro e da sra. Emilia Pires Mazare.

NOIVADO — Estão noivos nesta cidade, o sr. Humberto Lugli e a srta. Sebastiana Conceição Del Corso.

POSTO DE SAUDE — Pelo seu medico chefe dr. Mario Fonseca Pares, foi divulgado o resultado do exame de leites do mês de março, sendo verificados leites otimos, regular, fraco e pessimos.

ITU'

ITU, 31 — **Homenagem** — O Rotary Club de Itu, em sua ultima reunião jantar, prestou significativa homenagem ao dr. José Bento Cardoso Vidal, juiz de direito da Comarca pela sua justa promoção para a Primeira Vara Criminal da Comarca de São José do Rio Preto. S. excia. que se fez acompanhar de sua esposa sra. Babi Cardoso Vidal, foi saudado pelo dr. Alatiel Vaz de Toledo.

Esporte — O Clube Ituano de Caça e Tiro promoveu no dia 21, uma magnifica competição de tiro ao prato, na qual tomaram parte delegações de São Paulo, Osasco, Jundiai e Salto, num total de 40 atiradores.

Os resultados foram os seguintes: classificação por equipe: 1.a prova, Taça Prefeitura Municipal de Itu — de posse provisoria — venceu a representação salteense. 2.a prova: Taça Radio Cacique, foi vencida pela turma de Jundiai. Classificação individual: 1.o lugar José H. Hercules de Jundiai; 2.o lugar Henrique Almeida, de São Paulo; 3.o lugar Waldemar Dias Pacheco de Itu.

EXCURSÃO CULTURAL À EUROPA

O programa da excursão cultural à Europa, organizado pelo Touring Club do Brasil e a iniciar-se, no porto de Santos, no proximo dia 26, abrange a visita a 125 cidades da França, Espanha, Portugal, Italia, Austria, Alemanha, Holanda, Belgica e Suiça. Nas grandes capitais, como Roma, Madrid e Lisboa, a permanencia será de alguns dias. Em Paris ficarão de 29 de junho até 9 de julho. Nesse decurso, visitarão os principais sitios turisticos, museus, monumentos, etc., da grande cidade, em companhia de guias explicadores. Farão ainda um passeio a Versalhes e Fontainenbleau e irão a uma recita de gala na Opera. Reina grande interesse em torno dessa bela viagem.

Informações e programas, à rua Quirino de Andrade, 35, ou pelo telefone 34-4124.

IMPOSTO DE RENDA E OS PROFESSORES

Comunicam-nos:

"Em virtude do Centro do Professorado Paulista estar recebendo inumeros pedidos de informações sobre a situação dos professores em relação ao imposto de renda, toma a iniciativa de transcrever o comunicado do diretor do Departamento da Despesa, inserto no "Diario Oficial" de 26-4-1953, cujos dizeres são os seguintes:

"O diretor do Departamento da Despesa da Secretaria da Fazenda, tendo em vista determinação superior, chama a atenção dos interessados e recomenda às repartições pagadoras da capital e do interior que tenham em vista para o pagamento dos vencimentos do mês de abril corrente, além dos "comunicados" já expedidos, alusivos às exigencias da isenção do imposto de renda, mais as seguintes instruções: — de acordo com o oficio D-337 desta data, a Delegacia Regional do Imposto de Renda, na capital, estão desobrigados de apresentar declaração desse tributo, em face de recente decisão do ministro da Fazenda, os professores que exercem cargos de direção e de chefia do ensino em geral, uma vez que a ocupação de tais cargos seja uma decorrencia da carreira do professorado."

ORDEM DE SÃO SEBASTIÃO E GUILHERME

Os componentes da Ordem de São Sebastião e Guilherme, realizaram o seu almoço de confraternização, presidido pelo sr. Gabriel Inelsa, regente geral da ordem, tendo sido tratados importantes assuntos ligados aos interesses da confraria.

A este almoço, além de varios convidados, estiveram presentes os seguintes titulares da Ordem: Cavaleiros grão Cruzes dr. José Armando Vicente de Azevedo, duque de Icaria e dr. Olavo de Siqueira Ferreira; Cavaleiros Grandes Oficiais Alfredo Vianelo Grigorio, dr. Alfredo Farat, Carlos Natali e consul Guido De Féo; Comendadores consul Ubaldo Franco Caiubi, dr. Geraldo Vicente de Azevedo, dr. Enzo da Silveira, dr. Alcindo Alonso Gonçalves, srs. Henri Romero Sanson, Aziz Semin, Paulo Parise, prof. Isidro Gonçalves e Antonio Ribeiro Saraiva; Cavaleiros Oficiais Arturo Amato, prof. Valdemar Baroni Santos e o Cavaleiro major Carlos de Albuquerque Galvão Vasques.

A Ordem dos Cavaleiros de São Sebastião e Guilherme tem a sua secretaria geral, nesta capital, à rua 24 de Maio, 276, 8.o andar.

VISITA DO COMANDO DA FORÇA PUBLICA

Esteve ontem à tarde, em visita de cortezia ao cel. Oscar de Melo Gaia, comandante geral da Força Publica, em seu Q. G., o consul da Republica do Paraguai em São Paulo, sr. Cesar Augusto Filartiga Candia.

LIDERANÇA CAPITALIZAÇÃO S. A.

Ata da Assembléia Geral Ordinaria, realizada em 30 de março de 1954

Aos trinta dias do mês de março de mil novecentos e cincoenta e quatro, às dez horas, na sede social da Liderança Capitalização Sociedade Anonima, à rua Wenceslau Braz cento e setenta e cinco, quarto andar, em virtude da convocação regular, feita por publicações no "Diario Oficial" do Estado e "Correio Paulistano" desta Capital, nos dias dezenove, vinte e vinte e um de fevereiro do corrente ano, reuniram-se em Assembléia Geral Ordinaria, os Acionistas da Liderança Capitalização Sociedade Anonima, representando quatro mil oitocentas e trinta ações, ou sejam quase a totalidade do Capital Social, conforme se verifica no livro de presença, onde os senhores acionistas lançaram suas assinaturas com as especificações ordenadas por Lei. A hora fixada, o Diretor Presidente da Sociedade, senhor ANTONIO MUNHOZ BONILHA, declarou instalados os trabalhos e pediu aos presentes que indicassem um dos acionistas presentes para presidir a reunião. Por proposta do senhor EDUARDO WILLIAM BUTLER foi aclamado para tal fim o senhor ROGERIO AGUIRRE, que agradecendo a sua escolha, convidou para secretariarem os trabalhos, como primeiro e segundo secretarios, respectivamente, os senhores Doutor SEBASTIÃO PORTUGAL GOUVEA e Professor JOSÉ MUNHOZ, ficando assim constituida a mesa. A seguir, o senhor Presidente deu inicio aos trabalhos determinando ao segundo secretario que procedesse a leitura do edital de convocação da presente assembléia, publicado na edição dos jornais acima citados e cujo teor é o seguinte: — "LIDERANÇA CAPITALIZAÇÃO SOCIEDADE ANONIMA — AVISO — Nos termos da lei e de acordo com os estatutos, ficam convocados os senhores Acionistas da Liderança Capitalização Sociedade Anonima, a se reunirem em Assembléia Geral Ordinaria, no dia trinta de março, as dez horas, na sede social, a rua Wenceslau Braz, cento e setenta e cinco, quarto andar, a fim de deliberarem sobre: — a) — Relatorio da Diretoria, Balanço, Demonstração da Conta Lucros e Perdas e Parecer do Conselho Fiscal; b) — Eleição do Conselho Fiscal e suplentes para o exercicio de mil novecentos e cincoenta e quatro; c) — Outros assuntos de interesse social. Outrossim, acham-se à disposição dos senhores acionistas os documentos a que se refere o artigo noventa e nove, do decreto lei dois mil seiscentos e vinte e sete de vinte e seir de setembro de mil novecentos e quarenta, relativos ao exercicio de mil novecentos e cincoenta e treis. São Paulo, 15 de fevereiro de 1954. AA) — ANTONIO MUNHOZ BONILHA — Diretor Presidente — Doutor EDUARDO PELLEGRINI — Diretor Vice-Presidente — Doutor FRANCISCO MUNHOZ FILHO — Diretor de Organização e Produção EDUARDO WILLIAM BUTLER — Diretor de Controle. Em seguida, o senhor Presidente mandou que fosse feita a leitura desses documentos, o que aliás já era do conhecimento dos senhores acionistas, por terem sido estampados nos orgãos locais, "Diario Oficial" do Estado e o "Correio Paulistano", nos dias dezessete e dezesseis, respectivamente, do Conselho Fiscal, assim redigidos: — "Parecer do Conselho Fiscal — Os abaixo-assinados, membros do Conselho Fiscal da Liderança Capitalização Sociedade Anonima, tendo examinado o balanço, e Demonstração da Conta de Lucros e Perdas e demais documentos que sirvam de base as contas, o relatorio da Diretoria e avista do certificado dos auditores, são de parecer que sejam aprovados pela assembléia geral, pois tudo se encontra em perfeita ordem. São Paulo, 25 de fevereiro de 1954. AA) — Doutor SEBASTIÃO PORTUGAL GOUVEA — ANTONIO ROBERTO DE SOUZA — JOSÉ DE SIQUEIRA BRITTO. Finda a leitura désses documentos, o senhor Presidente submeteu os mesmos a discussão e votação, verificando-se a seguir terem sido ditas contas e balanço, aprovados por maioria de votos, abstendo-se de votar os legalmente impedidos Terminada essa parte da Ordem do dia, passou-se a seguir a eleição do Conselho Fiscal da Sociedade. Para esse fim pediu o senhor Presidente que a escolha fosse feita por escrutinio secreto, como é de praxe e assim, que os senhores acionistas se munissem das necessarias cedulas, nas quais deveriam escrever os nomes dos Conseheiros e Suplentes. Procedida a votação e recolhidas as cedulas pela mesa, apurou-se que por maioria absoluta de votos, haviam sido reeleitos para o conselho fiscal, os senhores Doutor SEBASTIÃO PORTUGAL GOUVEA, advogado, JOSÉ DE SIQUEIRA BRITTO, proprietario, ANTONIO ROBERTO DE SOUZA, industrial, todos brasileiros, natos maiores, casados, residentes nesta Capital e para suplentes foram reeleitos os senhores Doutor JOSÉ DA COSTA BOUCINHAS, economista, Doutor RAUL FLORIANO DA SILVA, advogado e Doutor ARISTIDES PILLEGI, industrial, todos maiores, brasileiros, casados, o primeiro e o ultimo, residentes nesta Capital e o segundo no Rio de Janeiro. Conselheiros e Suplentes, foram desde logo, pelo senhor Presidente, declarados empossados nos respectivos cargos para o exercicio de 1954. Em seguida o senhor Presidente declarou que nos termos dos estatutos, deveriam ser fixados pela Assembléia, os honorarios dos membros da Diretoria e do Conselho Fiscal. Por proposta do acionista senhor EDUARDO WILLIAM BUTLER, foram discutidos os honorarios dos membros da Diretoria e do Conselho Fiscal, ficando deliberado hum mil cruzeiros mensais aos Diretores e cem cruzeiros por sessão aos senhores Conselheiros efetivos. Finalmente, o senhor Doutor FRANCISCO MUNHOZ FILHO, tomou a palavra para propor um voto de louvor a todos auxiliares da Sociedade que nos diferentes postos, prestaram seu valioso concurso para a eficiencia dos trabalhos, consolidação e expansão dos negocios. Não havendo mais ninguem que desejasse fazer uso da palavra, agradeceu o senhor Presidente a presença dos senhores acionistas, encerrando a assembléia e suspendendo a sessão por tempo necessario para a lavratura desta ata; para a apreciação dos senhores acionistas. Reaberta a sessão e lida a ata, seus termos mereceram unanime aprovação pelos senhores acionistas. Eu, doutor SEBASTIÃO PORTUGAL GOUVEA, primeiro secretario, redigi a presente ata, que subscrevo, juntamente com os demais acionistas. São Paulo, 30 de março de 1954. aa) — ROGERIO AGUIRRE Doutor SEBASTIÃO PORTUGAL GOUVEA — Professor JOSÉ MUNHOZ — ANTONIO MUNHOS BONILHA — Doutor FRANCISCO MUNHOZ FILHO — EDUARDO WILLIAM BUTLER — BANCO F. MUNHOZ S. A., representado pelos senhores doutor FRANCISCO MUNHOZ FILHO e EDUARDO WILLIAM BUTLER — CIA. LIDER CONSTRUTORA, representada pelos senhores ANTONIO MUNHOZ BONILHA e ROGERIO AGUIRRE. A presente é copia fiel da ata original, lavrada em livro proprio à fls. trinta e dois verso e trinta e quatro verso. São Paulo, 30 de março de 1954.

ROGERIO AGUIRRE — Presidente da Assembléia.

COMISSÃO DO IV CENTENARIO DA CIDADE DE SÃO PAULO

EDITAL

De ordem do Senhor Presidente, levo ao conhecimento dos interessados que se acha aberta concorrencia publica para instalação e exploração de um Salão de Barbeiro, sob a grande "Marquise", por todo o periodo da Exposição do IV Centenario — de julho proximo futuro a janeiro de 1955.

As propostas serão recebidas no Serviço de Exposições Industriais e Comerciais, à Rua 24 de Maio, 250, 8.o andar, até às 16 horas do dia 21 de abril corrente, quando se procederá à sua abertura na presença dos interessados.

As "Bases de Concorrencia" são as que foram publicadas no "Diario Oficial", de 6, 7 e 9 de março proximo passado.

Quaisquer esclarecimentos serão prestados no referido Serviço de Exposições, diariamente das 8,30 às 12 horas e das 14 às 18 horas e — aos sabados — das 8 às 12 horas.

São Paulo, 6 de abril de 1954.

(a) Waldemar Rodrigues Alves
Diretor do S.E.I.C.

IMSA S.A. — Importadora e Exportadora de Maquinas

ASSEMBLÉIA GERAL ORDINARIA

Nos termos da lei e de acôrdo com os estatutos ficam convidados os senhores acionistas da IMSA S.A. — Importadora e Exportadora de Maquinas, para se reunirem em Assembléia Geral Ordinaria, no dia 22 de abril de 1954, às quinze horas em sua séde social à Rua Florencio de Abreu, 149, nesta Capital, a fim de tomarem conhecimento e deliberarem sobre a seguinte ordem do dia:

A) Leitura, discussão e votação do Relatorio da Diretoria, Balanço e demais contas referentes ao exercicio de 1953, bem como o parecer do Conselho Fiscal;
B) Eleição dos membros do Conselho Fiscal para o exercicio de 1954 e fixação dos honorarios;
C) Outros assuntos de interesse social.

São Paulo, 2 de abril de 1954.

A DIRETORIA
Leopold Pawelka
Diretor

COMPANHIA LITHOGRAPHICA YPIRANGA

AVISO

Acham-se à disposição dos senhores acionistas da Companhia Lithographica Ypiranga, na séde social, nesta Capital, à rua dos Gusmões, n. 457, os documentos a que se refere o artigo 99 do Decreto-lei n. 2.627 de 26 de setembro de 1940.

São Paulo, 3 de abril de 1954.

a) Carlos Oscar Reichenbach
Diretor-Presidente

COMPANHIA PANATLANTICA DE COMERCIO

ASSEMBLÉIA GERAL ORDINARIA

2.a CONVOCAÇÃO

São convidados os senhores Acionistas da Companhia Panatlantica de Comercio a se reunirem em Assembléia Geral Ordinaria, a realizar-se na séde social, em São Paulo, à Rua Florencio de Abreu, 36 — 13.o andar, no dia 19 do corrente, às 15 horas, para discussão e deliberação sobre a seguinte ordem do dia:

I — Relatorio da Diretoria, Balanço e Demonstração da Conta de Lucros e Perdas com Parecer do Conselho Fiscal, relativos ao exercicio encerrado em 31 de dezembro de 1953;
II — Eleição dos membros do Conselho Fiscal e fixação dos respectivos honorarios;
III — Varios.

De acôrdo com o art. 99 do decreto-lei n. 2.627, de 26 de setembro de 1940, a Assembléia instalar-se-á com qualquer numero dos acionistas presentes.

São Paulo, 6 de abril de 1954

(a) Luiz Blumenthal
Adalberto Guimarães de Queiroz
Antonio Novaes Neto
Diretores

CIA. IMPORTADORA E DISTRIBUIDORA DE AUTO-PEÇAS "CIDAP"

ASSEMBLÉIA GERAL EXTRAORDINARIA

CONVOCAÇÃO

Convidam-se os senhores acionistas da Cia. Importadora e Distribuidora de Auto-Peças "Cidap", a se reunirem em Assembléia Geral Extraordinaria, a realizar-se no dia 19 de abril de 1954, às 10 horas, em sua séde social, com a seguinte Ordem do Dia:

a) Aumento de capital social;
b) Alteração dos Estatutos Sociais;
c) Varias eventuais.

São Paulo, 6 de abril de 1954.

A DIRETORIA

OUÇA A VOZ DE CONSCIENCIA E OBEDEÇA AO APELO PARA ECONOMIZAR ELETRICIDADE !

Pinguinho

Revista infantil quinzenal, diferente!

Lindas páginas que contêm:

DIVERTIMENTOS SADIOS PARA A INFÂNCIA!
TÊMAS ÚTEIS AO PROFESSORADO PRIMÁRIO!
SUGESTÕES PARA EDUCAÇÃO DOS FILHOS!

EDUCA - ENSINA - DIVERTE!

- AMOR AOS PAIS
- DEDICAÇÃO À PÁTRIA
- RESPEITO À RELIGIÃO
- AMIZADE À ESCOLA

"PINGUINHO", revista para a infância, editada de acôrdo com as sadias tradições da família brasileira.

À venda nos jornaleiros.

MUSICA

FRIEDRICH GULDA — Realiza-se amanhã, às 21 horas, no grande auditorio do Teatro Cultura Artistica, o segundo recital do ciclo integral das 32 sonatas para piano de Beethoven, a serem interpretadas pelo pianista Friedrich Gulda.

CONCERTO POPULAR LIRICO-SINFONICO — Promovido pela Secretaria de Educação e Cultura da Prefeitura Municipal, realiza-se no dia 11, às 21 horas, no Ginasio do Pacaembu, um Concerto Popular Lirico-Sinfonico pelo Coral Lirico, preparado por Sisto Mechetti e Orquestra Sinfonica Municipal, sob a regencia do maestro Eduardo De Guarnieri.

CORAL PAULISTANO — A Secretaria de Educação e Cultura realizará um concerto do Coral Paulistano (musica sacra), sob a regencia do maestro Miguel Arqueróns, na Igreja de Santa Ifigenia, amanhã, às 21 horas.

TRIO BANDEIRANTE — Patrocinado pela Secretaria de Educação e Cultura se realizará no proximo dia 12, às 21 horas, no Teatro de Cultura Artistica (pequeno auditorio), um concerto de musica de Camara pelo Trio Bandeirante.

Associações culturais e cientificas

ASSOCIAÇÃO PAULISTA DE MEDICINA — Realiza-se hoje, às 20,30 horas, na séde da Associação Paulista de Medicina, uma sessão ordinaria do Departamento de Higiene e Medicina Tropical, com a seguinte ordem do dia: dra. M. P. Deane e dr. L. M. Deane (convidados): "Infecção natural de **Phlebotomus longipalpus** por laptomonas, provavelmente de **Leihsmania donovania**, em um foco de calazar no Ceará"; dr. L. M. Deane e dra. M. P. Deane (convidados): "Encontro de cães naturalmente infetados pela **Leishmania donovani** no Ceará"; drs. R. Veronesi, F. J. Melo e Albuquerque, Gildo Del Negro e J. C. Macedo Soares Junior: "Blastomicose retal primiriça. Revisão da literatura e apresentação de um caso"; drs. J. O. Coutinho, Vicente Amato Neto e Rubens Campos: "Notas sobre o diagnostico e incidencia de cistos de protozoarios entre escolares e pré-escolares numa area restrita de São Paulo".

COMEDIA

OSCAR NIMTZOVITCH

FAZER TEATRO PARA O PUBLICO

O PAVILHÃO é confortavel. Bons metros nos varios lados, um palco com sete metros de boca, mais as cadeiras, espalhadas pelo recinto, ordenadamente. Mas o local, numa das ruas de Santo André, não parece proporcionar tantos espectadores, como seria necessario, para uma representação.

Jaime Barcelos, que gosta do "negocio", e que deu ao pavilhão, para não fugir inteiramente dos ideais correntes no "metier", o titulo de Teatrinho de Emergencia, confessa: — "Pois eu não quero ser como determinados cartazes. Para se ter um nome, para se dizer que é artista, temos que procurar um publico desde o snob até o proletario."

E assim, com um pensamento que pode ser facilmente discutido, Barcelos, boa vontade e otimismo, vai encenando, semanalmente, para o vizinho municipio, as mais diversas peças, tentando seduzir desta maneira o leigo espectador.

Os textos escolhidos para encenações nem sempre são artisticos: — "Bem, a iniciação se faz dessa maneira..." Por exemplo, na proxima quinta-feira, o conjunto de Jaime leva à cena o celebre "A vingança do Chico Mineiro", um escrito caipira, tipicamente popular: — "E verão como será um sucesso."

Depois de cada montagem, a equipe, para agradar um pouco mais os sisudos e inexperientes assistentes, apresenta um "show". Geralmente com duplas caipiras, outras vezes com cartazes destacados do radio e televisão.

Ainda há pouco, num improvisado "show", sucedeu um fato curioso: Honorio Martinez, que faz parte da Companhia, e que havia, de certa feita, assistido a um numero interessante, resolveu apresentá-lo, em outro estilo, no Teatrinho de Emergencia. Consistia o numero no seguinte: Honorio pedia a um espectador, como se tratasse de uma magica, uma gravata. Recebida esta, o ator colocava-a dentro de um chapéu velho. Ato continuo: quebrava alguns ovos dentro do chapéu, fazia uma mistura esquisita. Depois, pausadamente, cortava em tiras a gravata, misturando-a com as gemas e claras. E quando chegava o momento decisivo, isto é, de entregar ao espectador, sem qualquer defeito, a gravata, tirava de dentro do chapéu uma mistura pastosa, gravata em tiras e ovos, dizendo: — "E, parece que não deu certo. Aliás, há vinte anos venho fazendo essa magica sem um resultado positivo."

Mas Honorio havia esquecido um detalhe importante: não combinara com um segundo; o espectador era, de fato, um simples e meditativo assistente.

Jaime Barcelos, para não provocar maiores comentarios, teve que entregar, um tanto apoquentado, naturalmente, a sua propria gravata.

Não gostou, mas silenciou: — "Bem, nem sempre os espetaculos se completam perfeitamente..."

PARA "AS MEDALHAS...": TARAN DACH

UM DOS BONS valores, e que tem recebido toda a atenção de Madelana Nicol, Taran Dach, é um dos interpretes da peça "As medalhas da velha senhora", original que servirá para a estreia do conjunto (a 20 do corrente) no "Leopoldo Fróes".

Taran Dach, que tem se destacado nas produções de televisão da atriz, em programas de quilate, já participou, em outros dias (alguem se lembra?), das montagens de "Setimo céu", "Alô, ó de fora!", além de ter tomado parte nos espetaculos apresentados pelo Teatro Paulista do Estudante, Tambem é um dos principais personagens do filme dirigido pcr Hermogeneo Rangel, "Capricho de amor", que será apresentado brevemente em nossa cidade. Um bom sujeito, desses que cativam pela simpatia e sinceridade, o ator, pode-se previsionar, com licença de uns e outros, vai fazer bonita figura na temporada.

NOTAS & NOVIDADES

DISERAM, FRISANDO...

... as palavras "otimo", "estupendo", que a aprasentação de Verinha Nunes e conjunto (Arisa, Honoro Martinez, Valmor Chagas, outros) na vizinha cidade de Araras foi um sucesso. O publico gostou — muito mesmo — segundo Francisco Arisa, da peça "Pedacinho de gente", bateu um bocado de palmas em homenagem à representação. A revelação da noite: Vanda Kosmo, que, em apenas três ensaios, deu o seu "showsinho".

PARA SER LANÇADO...

... pela TV Paulista, com cuidado e capricho, Ruggero Jacobbi está reunindo um bom numero de atores negros para o programa "Roteiro Afro-Brasileiro". Já conseguiu o concurso de Marcilio Faria (que fez com Abdias "O filho prodigo") Edson Lopes, Marisa Marques (trabalhou recentemente com Wellington Botelho) e Manuel dos Santos. A audição vai ser lançada depois da Semana Santa.

"INGENUIDADE", QUE ESTA'...

"... fazendo uma bonita carreira no Teatro Intimo de Nicete Bruno, vai ser apresentada em São Vicente (no clube que empresta o titulo do municipio) dentro de breves dias: — "E tambem será montada no Rio de Janeiro, numa temporada que faremos", explica Abelardo Figueiredo E outra nota: o elenco permanente do "Tinbinho", além da excursão ao Chile, Rio de Janeiro, tambem dará espetaculo em varios Estados, com as peças já apresentadas...

EXPLICAM, ENTRE...

... conversas, que o Grupo de Lotte Sievers vai remontar, para apresentação num de nossos teatros centrais, a peça "A calça". A novidade: João Pontes (fundador do conhecido "Dionisiacos", grupo amador de Tremembé) substituirá Paulo Bueno Wolff. Já recebeu o original para tirar a sua parte.

"VOU INICIAR OS...

... ensaios das três farsas medievais de Alexandre Casona no proximo dia 16. Contarei com todos os elementos do Grupo de Teatro Lotte Sievers, mais alguns estreiantes". Palavras de Sergio Britto, em ensaios na TV Paulista (para um dos programas "Teatro do Brasil") E mais: o rapaz de teatro, proximamente, vai nos proporcionar algumas declarações a proposito da Multifilmes, Maret, outros fatos e figuras do "mettier". Que se aguarde.

E MAIS UMA NOVIDADE..

... de Walter Teixeira: Rodolfo Mayer tambem se apresentará numa segunda-feira em Santos, com "As mãos de Euridice". Voltará logo após, com André Villon e Lourdes Mayer, para apresentar "Obrigado pelo amor de vocês" (peça que estreiará dia 20, no "Cultura Artistica", pequeno auditorio. E já que o assunto gira em torno das atividades teatrais na cidade santista: — "Foi um sucesso a apresentação do Teatro Permanente. Brevemente o T.P.C. volta a dar espetaculos na cidade de Santos, montando, novamente, "Pinocchio", mais "Historia dos brinquedos". E sobre o Teatro de Arena? — "Outro exito. Foi apresentada a peça "Uma mulher e três palhaços" no Clube XV".

WALTER TEIXEIRA, PASTAS...

... e papeis para publicidade, esteve em nossa cidade. Empresou, para apresentações em Santos (nos dias 27, 28, 29), a Companhia Derci Gonçalves: — "A comediante encenará "Uma certa viuva", no "Atlantico".

E antes- — "Irá a Companhia de Dulcina e Odilon, para apresentar "O Imperador galante". A estreia da peça de R. Magalhães Junior na vizinha cidade será patrocinada pelo Centro de Expansão Cultural (no dia 22). Depois, se sucederão os espetaculos nos dias 23, 24 e 25.

HOJE, NO MUSEU...

... Arte Moderna, é a estreia de "Uma mulher e três palhaços", numa apresentação do Teatro de Arena. Um espetaculo que estava sendo aguardado com bastante interesse, que, por certo, atrairá grande publico. Interpretes: Sergio Britto, Eva Vilma, Jorn Herbert e José Renato. Direção do ultimo.

COM "AS MAOS DE...

... Euridice", em arabe, Gierre Borday vai se apresentar no proximo dia 13 no "Tinb", num espetaculo dedicado à colonia. Depois... brevemente, seguirá para Santos, convidado por Walter Teixeira, para oferecer o mesmo espetaculo. Borday pretende, e ele nos conta, iniciar os ensaios de uma peça em português, para se apresentar, assim, ao publico paulistano.

NOTICIA DO T P.E.

Ruggero Jacobbi, presidente do Teatro Paulista do Estudante, convoca os diretores para, na proxima terça-feira, dia 13, se reunirem no edificio da Radio Televisão Paulista. Varios assuntos importantes serão tratados. A reunião terá inicio às 22 horas.

CAMPANHA DE ALFABETIZAÇÃO

O S.E.A. divulga as seguintes interessantes considerações do jornalista e educador carioca Oto Lara Rezende sobre o tema "Educação e Democracia":

"Vivemos um seculo democratico. A conquista dos direitos da pessoa humana, com a noção do respeito que lhe é devido, incorporou-se, definitivamente, à civilização. Uma ou outra tentativa de desmentir os postulados democraticos não fazem mais do que confirmar a tese, que é verdadeira e, por isso, imorredoura.

Num país como o Brasil, o grande problema que desafia a nossa geração e desafiará as posteras é o do aperfeiçoamento da democracia, com a extensão de seus beneficios a toda a massa de cidadãos.

Como alcançar esse desejado aperfeiçoamento, que nos irá integrar, definitivamente, no concerto das grandes nações?

Só há um caminho para lá chegarmos, é o caminho da educação. Enquanto não tivermos um povo livre da ignorancia, não o conseguiremos arrancar aos escuros e turvos subterraneos da doença e da miseria, para trazê-lo às planicies ensolaradas de uma vida condizente com a dignidade da pessoa humana, vida de labor fecundo, de cultura e de riqueza, vida, em suma, de progresso material e moral.

A Campanha de Educação de Adultos, lutando bravamente pela redenção dos milhões de brasileiros analfabetos, está cumprindo, pois, um programa legitimamente democratico. E' um esforço digno de aplausos e ao qual ninguém deve negar cooperação.

Ainda que um milagre tornasse possivel pôr nas mãos dos nossos analfabetos todos os recursos modernos da civilização, de que lhes adiantaria isso? Ignorantes, ficariam perplexos diante do aparato das maquinas e apetrechos que o homem civilizado fez indispensaveis à vida.

Só a educação abre perspectivas de progresso. Só ela, pois, prepara o caminho para o futuro grandioso que espera o Brasil."

(Do Serviço de Divulgação da

A EPILEPSIA e o seu desaparecimento

Varias pessoas atacadas desse terrivel mal, algumas em estado bastante precario, dando mesmo de 2 a 5 ataques diariamente, tiveram alta completamente restabelecidas na clinica privada do professor Americo Valerio, da Faculdade de Medicina do Rio de Janeiro, depois de terem feito uso durante 3 meses do conhecido medicamento Antiepileptico Barasch.

Cobertores para as crianças tuberculosas pobres

A diretoria do Sanatorio São Vicente de Paulo, de Campos do Jordão, apela para a caridade das familias paulista pedindo cobertores de lã para as crianças tuberculosas. Necessita mais ou menos 400 cobertores.

Os donativos podem ser enviados diretamente para Campos do Jordão, ou nesta capital, à rua Lisboa, 177 e Casa Pretin.

"Associação Antialcoólica"

Quer deixar de beber? Procure-nos.

CURAMOS E NÃO COBRAMOS

Av. 9 de Julho, 399 — Caixa Postal, 2343 São Paulo — Brasil

Às sextas-feiras, das 20 às 21 horas.

Prevenir incendios é dever de todo cidadão.

(Secretaria da Segurança Publica) — (Serviço de Divulgação)

AÇÚCAR União

DUPLAMENTE FILTRADO

ADOÇA MAIS!

VIDA SOCIAL

ANIVERSARIOS

Fazem anos hoje:

o dr. Eneas Cesar Ferreira, antigo deputado estadual e vereador pela legenda do Partido Republicano Paulista. Oriundo de tradicional familia, cujo nome está ligado à propaganda republicana, o ilustre aniversariante sempre militou nas fileiras daquela prestigiosa organização politica;

a sra. Araci Conde Jambeiro Gomes, esposa do sr. Paterson Jambeiro Gomes, funcionario da Secretaria da Segurança Publica;

o menino Antonio Carlos, filho do sr. Altino Silva Mendes, nosso colega de imprensa, e da sra. Maria Camargo Silva Mendes;

a srta. Maria Delposte, filha do sr. Emilio Delposte, já falecido, e da sra. Maria Laino Delposte;

a menina Neusa Maria, filha do tte. Sebastião Marques de Abreu e da sra. Zuleika Batista de Abreu, residentes no Rio de Janeiro;

a menina Claudia Helena, filha do sr. Helio Lambert e da sra. Silvia B. Lambert;

a srta. Nadima, filha do sr. Jorge David e da sra. Vitoria Heluany David;

a sra. Odete Sartini, esposa do sr. Benedito Sartini;

a sra. Linda Alvarez de Cienfuegos de Sosa, esposa do sr. Joaquim de Soca Ramos, dedicado linotipista desta folha;

o sr. Angelo Rubio;
o sr. Mario Garofalo;
o sr. Jaime Inacio;
o sr. Viterio Guelfi e sua esposa, sra. Saultina Guelfi;
o sr. José Tardelli.

HOMENAGENS

DR. VASCO CONCEIÇÃO

Colegas da turma de 1927, amigos e admiradores do dr. Vasco Conceição, por motivo de sua elevação ao cargo de Desembargador do Tribunal de Justiça de São Paulo, oferecer-lhe-ão um banquete, em local e dia a serem anunciados. As adesões podem ser enviadas aos srs. Desembargador dr. Trasibulo Pinheiro de Albuquerque, tel. 8-9773. dr. J. M. Figueiredo Neto, tel. 37-3391 e 32-4827, dr. Boaventura Nogueira da Silva, tel. 32-0055 e dr. Ubirajara Martins, tel. 34-6111.

DEPUTADO VALENTIM AMARAL

Em regosijo pela passagem de seu aniversario natalicio e num preito de reconhecimento pelos relevantes serviços que o mesmo tem prestado à causa das artes plasticas, o deputado Valentim Amaral será homenageado por artistas, amigos e admiradores, em local que será oportunamente anunciado. As adesões deverão ser feitas pelo telefone 36-2211, à Rua Sete de Abril, 34, s/ 602 capital.

DEPUTADO ULISSES GUIMARAES

Um grupo de professores oferecerá dentro em breve um almoço ao deputado federal Ulisses Guimarães em sinal de agradecimento pelos relevantes serviços prestados à classe por aquele parlamentar.

As adesões poderão ser dadas pelos telefones 34-6055, 7-1553, 70-6852 e 36-3014.

DEPUTADO VICENTE DE PAULA LIMA

Realizar-se-á nos salões do Automovel Clube, no dia 22 de maio, um banquete em homenagem ao deputado Vicente de Paula Lima, pela sua eleição para a presidencia da Assembléia Legislativa do Estado de São Paulo, oferecido pelos seus conterraneos e amigos de todo o Estado e de todos os coloridos politico-partidarios. A comissão está integrada pelos srs. Antonio Pereira Lima, Abrahão Brickmann, Antonio Mira de Oliveira, Altino de Castro Lima, Antonio Grisi, Arnaldo Caleiro Sandoval, Cassiano Pinheiro Maciel, Clemente Segundo Pinho, Fausto D'Elia, Gilberto Alves Ferreira, Gilberto Andrade, Jonas Ribeiro Conrado, Jaime Rodrigues dos Santos, José Gilberto de Almeida, Marcio Martins Ferreira, Mario Motta e Albuquerque, Paulo Duarte e Vicente Leporace.

As adesões podem ser dadas na Livraria Saraiva, largo do Ouvidor; Assunção, Teixeira & Cia., rua José Bonifacio, com o sr. Jaime; Banco Nacional Interamericano, com o sr. Fausto D'Elia, tel. 35-6131; com o dr. A. Brickmann, tel. 33-6422; dr. Cassiano P. Maciel, tel. 36-6926; com o sr. Antonio Mira de Oliveira, tel. 8-9028; na Livraria Brasil; no Automovel Clube; na Assembléia Legislativa do Estado, com o sr. Murilo Antunes Alves; em Franca, na redação de "O Comercio da Franca"; e pessoalmente aos membros da Comissão.

DRA. MARIA APARECIDA POURCHET CAMPOS

Os professores, assistentes e demais auxiliares de ensino da Faculdade de Farmacia e Odontologia da Universidade de São Paulo oferecerão um banquete à dra. Maria Aparecida Pourchet Campos, em dia e local que serão oportunamente anunciados, por motivo da sua nomeação, após brilhante concurso, para o cargo de professor catedratico de Quimica Toxicologica e Bromatologica do curso de Farmacia.

DR. EMIDIO ALVARO DE BRITO

Os amigos do dr. Emidio Alvaro de Brito oferecer-lhe-ão um almoço no dia 24 do corrente, no restaurante Vila Represa.

As adesões poderão ser dadas ao sr. Simões Teixeira, pelo telefone 32-7887.

SR. FRANCISCO MATARAZZO SOBRINHO

Reunida a comissão organizadora da homenagem que será prestada ao sr. Francisco Matarazzo Sobrinho, em solidariedade pela sua atuação na Presidencia da Comissão do IV Centenario da Cidade de São Paulo, ficou deliberado oferecer ao homenageado um quadro da mais representativa pintura moderna em uma recepção social no dia 24 proximo, às 18 horas, no Museu de Arte Moderna. Ficou, ainda, decidido fazer inaugurar uma placa de bronze que perpetue os assinalados serviços prestados a São Paulo pelo sr. Francisco Matarazzo Sobrinho.

As adesões continuam a ser recebidas nos seguintes endereços: Automovel Clube, 32-4141, Museu de Arte Moderna, 35-4290, Livraria Jaraguá, 34-4098.

PROF. FRANCISCO D'AURIA

Os professores e funcionarios da Faculdade de Ciencias Economicas de São Paulo e da Escola Tecnica de Comercio "Alvares Penteado" oferecerão, em dia e local a serem oportunamente designados, um banquete ao prof. Francisco D'Auria, pela sua investidura no cargo de diretor-presidente da Fundação "Alvares Penteado" e em reconhecimento pela brilhante atuação que vem desenvolvendo em prol da instituição.

As adesões devem ser enviadas à secretaria da Escola, diretamente ao sr. Gonçalo, ou pelo telefone: 36-8176.

SR. CARLOS ALBERTO LEVI

Em sinal de reconhecimento pelos relevantes serviços que tem prestado à classe seguradora em geral, colegas, amigos e admiradores do sr. Carlos Alberto Levi vão prestar-lhe uma homenagem, constante de um almoço, que se realizará em local e hora oportunamente indicados.

As adesões serão recebidas pelos telefones: 32-5736, 32-4910, 32-6121, 32-3161, 34-7857, 35-9535, 35-0679 e 35-1859.

REUNIÕES DANÇANTES

SOCIEDADE RECREATIVA E CULTURAL CAMPOS ELISEOS — A diretoria da sociedade realizará todos os domingos, após o dia 11, vesperais e bailes, em sua séde social, à alameda Olga, 102, Barra Funda.

BAILE BRANCO — Em beneficio do "Lar Infantil da A.S.A." realiza-se no proximo dia 24, no Club Homs, o tradicional Baile Branco, que a Associação Santo Agostinho promove todos os anos a fim de apresentar à sociedade paulistana suas jovens novas associadas. Serão "debutantes" de 1954 as seguintes srtas.: Adelaide Judite Silva Bortoli, Adriana Fracaroli, Alice Heloisa Gordo, Ana Helena Americano, Ana Maria Pinto Eiras, Ana Helena Barros de Sales, Ana Maria Ramos Vilela, Ana Maria Reali, Aureo Pereira Gomes, Beatriz de Morais Junqueira, Cecilia Ciampolini, Diva Mariene Galo, Dora Ribeiro, Dulcita F. do Amaral Machado, Edite de Toledo Lopes, Gisela Sousa Queiroz, Helena Botelho Vieitas, Helena Maia Pazzanese, Laura Soares de Sousa, Leonor de Abreu Sodré, Lia Amaral de Carvalho Pinto, Ligia Leite Campos Sales, Lucia Maria Loureiro, Lucila de Almeida Maffei, Maria Alice de Toledo Leite, Maria Amalia Leite Ribeiro, Maria Amelia Whitaker Sales, Maria Angela de Carvalho, Maria Aparecida N. Guzzo, Marilia Colina Barbosa de Morais, Maria Dulce da Silva Bortoli, Maria Elisa Bei Cimieri, Maria Elisa Leão Fontainha, Maria Ester Ferreira de Sousa Stockler, Maria Eulalia Kannebley Firmo da Silva, Maria Helena Aratangy, Maria Helena Bei Cimieri, Maria Helena Ferrari Costa, Maria Helena Izzo, Maria Helena Matarazzo, Maria Helena Teixeira de Camargo, Maria Inês Mauger Whitaker, Maria Ilidia de Figueiredo Whitaker, Maria de Lourdes Barreto e Silva, Maria Lucia Machado do Valente, Marilia Lucila Assunção, Maria Luiza Braga, Maria Marta Arruda Estefno, Maria Teresa Matarazzo, Marinela Silvana Giannubilo, Marisa Forte, Miriam de Campos, Norma Regina Ribeiro de Lima, Renata Cajado, Renata Sodré Assunção, Rita Maria Lopes Penteado, Sonia Piva Marques, Suzel Whitaker Assunção, Silvia Celeste de Campos, Silvia Helena Amaral Chede, Vera Cecilia Lara Ferreira, Vera Lucia Barbosa Kujawsky, Vera Lucia P. Guimarães, Ieda Casabona, Maria Stella Barbosa de Almeida e Marisa Tavolieri.

Para o "Baile Branco" as mesas deverão ser reservadas pelo telefone: 8-1182.

EFEMERIDES DE HOJE
(8 de Abril)

MUNDIAIS:

217 — Aurelio Antonio Basiano, imperador romano, mais conhecido pelo nome de Caracala, perverso e inescrupuloso é assassinado nos arredores de Edessa, por ordem de Macorino.

1336 — Nasce Tamerlão, famoso conquistador tartaro.

1492 — Morre Lourenço de Medicis, o Magnifico.

1835 — Morre, em Tegel, Carlos Guilherme, barão do Humboldt, critico, poeta, politico e filosofo alemão, que foi uma grande figura ao lado de Goethe e Schiller.

1850 — Nasce, em Norfolk, Estado de Connecticut, o famoso patologista dr. William Henry Welch.

1875 — Nasce Alberto I, rei da Belgica.

1879 — E' fundada a cidade de Formosa, na Argentina.

1904 — Assinatura da "Entente Cordiale" entre a França e a Inglaterra.

1929 — Morre, em Munich, Osvald Spengler, grande filosofo alemão.

1939 — O rei Zogu abandona a Albania, invadida numa sexta-feira Santa pelos italianos.

NACIONAIS:

1640 — Sai de Lisboa a esquadra incumbida de trazer à Bahia o vice-rei nomeado para o Brasil, Marquês de Montalvão.

1711 — E' elevada a vila, em Minas Gerais, a povoação de Vila Real do Ribeiro do Carmo.

1812 — Os caudilhos, Germano Machain e Rubio Marquês são derrotados pelo coronel Oliveira Alvares da Legião de São Paulo, às margens do Rio Negro.

1821 — Realiza-se, no Rio, a primeira eleição primaria de eleitores da paroquia.

1827 — Combate naval de Monte Santiago, entre as esquadras brasileira e argentina.

1837 — Os republicanos gauchos ocupam a cidade de Caçapava, no R.G. do Sul.

1861 — Morre o comendador Bento Benedito de Almeida Batista, membro da Assembleia Provincial do Rio de Janeiro.

1870 — O general paraguaio Caballero, que se mantinha em armas ainda após a morte de Solano Lopes, é alcançado perto de Bela Vista, no rio Apa, pelas tropas brasileiras.

ESCOLAS E CURSOS

CURSO DE TAQUIGRAFIA — Acham-se abertas as matriculas para o Curso de Taquigrafia por Correspondencia, patrocinado pelo Instituto Progresso de Taquigrafia.

Informações, na secretaria do Instituto.

FACULDADE DE DIREITO — **Curso de Bacharelado** — Chamada para os exames de segunda época, para hoje:

Curso Diurno

Primeiro ano:

Direito Romano — Dia 20, às 8 horas — Prova oral.

Terceiro ano:

Direito Comercial — Amanhã, às 9 horas — Prova oral, segunda chamada.

Quarto ano:

Direito Civil — Às 14 horas — Sala Arouche Rendon — Prova escrita, segunda e ultima chamada para todos os que requereram.

Direito Judiciario Civil — Às 8 horas — Sala Dutra Rodrigues — Prova oral, segunda e ultima chamada para os alunos dependentes de Legislação.

Direito Civil — Amanhã, às 10 horas — Prova oral.

Direito Internacional Publico — Dia 19 do corrente, às 19 horas — Prova escrita, segunda e ultima chamada.

Quinto ano:

Direito Judiciario Penal — Amanhã, às 10 horas — Prova escrita e em seguida prova oral.

Curso Noturno

Primeiro ano:

Direito Romano — Amanhã, às 19 horas — Prova oral para os alunos que prestaram a prova escrita em segunda chamada, mais prova oral, segunda e ultima chamada para todos os que requereram.

Segundo ano:

Direito Comercial — Às 20 horas — Sala João Monteiro — Prova oral, segunda e ultima chamada para todos os que requereram.

Terceiro ano:

Direito Comercial — Amanhã, às 20 horas — Prova oral, segunda chamada.

Legislação Social — Dia 19, às 20 horas — Prova oral, segunda chamada.

Quarto ano:

Direito Judiciario Civil — Às 20 horas — Sala João Monteiro — Prova oral, segunda e ultima chamada para todos os que requereram.

Direito Internacional Publico — Dia 19, às 19 horas — Prova escrita, segunda e ultima chamada.

Quinto ano:

Direito Judiciario Penal — Amanhã, às 10 horas — Prova escrita e em seguida prova oral.

PARTICIPA O "TEATRO DE ARENA" DAS COMEMORAÇÕES DO IV CENTENARIO

Participando das comemorações do IV Centenario no setor teatral, o "Teatro de Arena", sob a direção de José Renato, oferecerá ao publico paulistano, de 8 a 11 de abril, no salão de exposições do Museu de Arte Moderna, especialmente adaptado, representações da peça francesa "uma mulher e tres palhaços" original de Marcel Achard, tradução de d. Ester Mesquita. Compõem o elenco desse grupo cenico, que já tem proporcionado interessantes espetaculo, Eva Wila, Sergio Brito, John Herbert e José Renato.

"Uma mulher e tres palhaços" será estreada no proximo dia 8, às 21 horas, repetindo-se os espetaculos nos dias seguintes, à mesma hora, sendo que nos dias 10 e 11 haverá tambem "matinée" com inicio às 16 horas.

Dr. Lineu Alvim Coelho

ADVOCACIA CIVIL E COMERCIAL

Consultas com hora marcada

Rua Riachuelo, 67, 3.o andar, conjunto 32 tel. 32-2755 São Paulo

DIZEM... QUE SUCEDEU

— **O SESC-SENAC** de Santos vai contar com um teatro escola que **será dirigido por Mario Rodrigues**. A primeira peça a ser encenada: "Um cravo na lapela", de Pedro Bloch.

— **DEPOIS DE TRES** anos, Mario Renard vai voltar a fazer "Jesus Cristo" numa peça que será montada num pavilhão durante a Semana Santa.

— **IBANEZ FILHO** e Araci Cardoso marcaram data para casamento: **será no dia 31 de maio**. E Virgilio de Paula Netto, comentando: — **"Será que casam?"**

— **ZELUIS PINHO** fez testes para trabalhar no filme da Multi-Atlantida, dirigida por J. B. Tanko, "A outra face do homem". Aprovou "cem por cento". **Vai interpretar um dos principais papeis do celuloide, o que é uma noticia deveras auspiciosa.**

CARTAZES DO DIA

Teatro Leopoldo Fróes — (rua General Jardim) — "Festival Martins Pena" — Tres peças em um ato — Apresentação da E. A. D. — A's 21 horas.

Teatro Santana — (rua 24 de Maio) — "O Imperador galante" — Pela Companhia de Dulcina e Odilon — A's 21 horas.

Teatro de Cultura Artistica — (Pequeno auditorio - rua Nestor Pestana) — "Uma certa viuva" — Pela Companhia de Dercy Gonçalves. — A's 21 horas.

Teatro Intimo Nicete Bruno — "Pinocchio" — De Odi Fraga — Pelo T. P. C. — A's 15 horas.

Teatro Intimo Nicete Bruno — (rua Vitoria) — "Ingenuidade". — De Van Druten. — Pelo elenco permanente. — Direção de Madalena Nicole. — A's 21 horas.

Teatro de Aluminio — (praça da Bandeira) — "Tudo vai muito bem" — Pela Companhia de Wellington Botelho — Com Elvira Pagá e Téo Braga. — A's 21 horas.

Teatro Brasileiro de Comedia — (rua Major Diogo) — "Mortos sem sepultura" — De Jean Paul Sartre — Pelo elenco permanente — A's 21 horas.

LEMBRE-SE DE QUE HOJE E' DIA DE ASSISTIRMOS AO ESPETACULO TEATRAL DE NOSSO AGRADO

VIDA JUDICIARIA

TRIBUNAL DE JUSTIÇA

SESSÃO PLENARIA

Presidencia do sr. des. Paulo Colombo, secretariada pelo diretor geral, bacharel Ulpiano da Costa Manso.

À hora legal, com a presença dos srs. des. Manuel Carlos, Theodomiro Dias, Almeida Ferrari, Marcelino Gonzaga, Leme da Silva, Frederico Roberto, Marcio Munhos, Mario Masagão, Pedro Chaves, Percival de Oliveira, Amorim Lima, Aguiar Valilm, Paulo Costa, Oliveira Lima, Moraes Barros, Carneiro Lacerda, Justino Pinheiro, Vasconcelos Leme, David Filho, Sylos Cintra, Barros Monteiro, Prado Fraga, Fernandes Martins, Costa Manso, Thrasybulo de Albuquerque, Augusto Nery, Juarez Bezerra, Custodio da Silveira, Otavio Lacorte, Vasco Conceição, Ferraz Sampaio, Sousa Nogueira, Ulysses Doria, Sabino Junior e Pinheiro Franco, foi aberta a sessão, sendo lida e aprovada a ata anterior.

PREENCHIMENTO DE VAGA DE DESEMBARGADOR

A seguir o Tribunal passou a funcionar em sessão secreta a fim de serem feitas indicações de juizes para preenchimento da vaga de desembargador, ocorrida com a aposentadoria do des. Herotides da Silva Lima.

Pelo criterio do merecimento, foram indicados, os drs. Samuel Francisco Mourão, Brenno Caramuru Teixeira e Olavo Lima Guimarães, juizes do Tribunal de Alçada.

Em seguida o sr. Presidente nomeou uma comissão composta dos srs. des. Amorim Lima, Justino Pinheiro e Vasconcelos Leme para visitarem, em nome do Tribunal, o desembargador aposentado.

Pediu a palavra o dês. Justino Pinheiro e disse o seguinte:

Falaram em seguida os srs. des. Augusto de Lima, pela E. 3.a Camara, Manuel Carlos, pela E. 1.a Camara Criminal, Costa Manso, pela E. 2.a Camara Criminal, Amorim Lima e Percival de Oliveira, todos interpretando os sentimentos do Tribunal com a saida do estimado colega.

Deu, a seguir, o sr. Presidente, conhecimento ao Tribunal, de um oficio do sr. Presidente do Tribunal Regional Eleitoral, comunicando a vaga de juiz daquele Tribunal, ocorrida com a nomeação do dr. Tomás Carvalhal para o E. Tribunal de Alçada; deu conhecimento, tambem, de outro oficio, assinado pelo dr. Vicente Sabino Junior, comunicando o termino do seu bienio e solicitando que não fosse reconduzido.

Procedeu, então, o Tribunal, à eleição para as duas vagas com os seguintes resultados: para a vaga do des. Tomás Carvalhal, recolhidos 32 cedulas; foi eleito o dr. Pedro Barbosa Pereira, com 31 votos, havendo um voto para o dr. José Arantes Monteiro; para a vaga do des. Vicente Sabino Junior, recolhidas 32 cedulas; eleito o sr. des. Alceu Cordeiro Fernandes, havendo dois votos para o dr. Arantes Monteiro.

Com as eleições supra, vagaram-se dois lugares de suplentes no Tribunal Regional Eleitoral, e procedendo o E. Tribunal a Eleição, verificou-se o seguinte resultado: 32 cedulas recolhidas, 23 votos para o sr. des. Manuel Augusto Vieira Neto e Lafayette Salles Filho, com 19 votos. Foram votados ainda: dr. Arante Monteiro 12 votos; dr. Hildebrando Dantas de Freitas, 5 votos; dr. Aureo Cerqueira Leite, 2 votos; dr. Julio Delboux Guimarães, 2 votos e Manuel Itagiba Porto, 1 voto.

JURI POPULAR

DESPACHOS PROFERIDOS

2.a VARA CIVEL, Dr. Vieira Neto — Julgou por sentença a justificação requerida por Adib Zacarias.

3.a VARA CIVEL, Dr. Virgilio Manente — Julgou procedente a ação que Carlos da Silva Pinho move contra David Chertman; homologou a partilha no arrolamento de Francisco Zevela.

4.a VARA CIVEL, Dr. João Pinto Cavalcante — Julgou procedentes as ações: Horacio Martins de Almeida contra José de Oliveira Filho; Agostinho Alves Diniz contra Orlando Pires Vergueiro; julgou extinta a ação que Salim Chap move contra Brizabella Vieira Bronzoni; homologou a desistencia da ação que Assupção move contra Luiz Zanet.

5.a VARA CIVEL, Dr. Francisco Cardoso de Castro — Homologou as desistencias das ações: Luiz Gonzaga Barreto contra José Gonçalves Ferreira; Alberto da Silva Barbosa contra Anibal Reimão; homologou o acordo na ação que Henrique Perondi move contra Elias Salomão; denegou o mandado de manutenção de posse na ação que Nair dos Santos move contra Valerio Muller; julgou saneadas as ações: Maria Heloisa Carneiro Maiorana contra Rocco Paccello ou Rocco Pacciello; Cosimo Cuscianna contra Agda Kulkamp; Avelino Luiz de Barros contra Maria Carmen Prado e outros; José Gonçalves Carneiro contra Arthur de Méo; Dirceu Dias da Silva contra José Sanchez; Luiz Perrucci contra Bendini Americo Scaglione; homologou a desistencia da executiva hipotecaria que o Moinho Holandez Paulista Ltda. move contra Domingos Leão Alonso e sua mulher; julgou o calculo no arrolamento de Gianfiore Cappellano.

6.a VARA CIVEL, Dr. Adolpho Pires Galvão — Homologou a desistencia da ação que Marcio Rebello Teixeira move contra Alberto Tobias homologou o calculo no inventario de Mariana Vecchione Greco; julgou saneada a ação que Athanagildo Theodoro de Freitas move contra Espolio de Domingos Grisolia.

9.a VARA CIVEL, Dr. Cruz Neto — Julgou procedentes as ações: José Tocchini contra Mario Proença; Antonio Pestinilli contra Lourenço Camargo; Joaquim Forneles Garnier contra Americo Ferraro Mancinelli; Anita B. Alcaroz contra Sisto de Camilo; julgou improcedente a ação que Manuel de Pina Moraes move contra Manuel Moreira Machado; rejeitou "in limine" os embargos de terceiro de Antonio de Paiva Junior e sua mulher na ação executiva que Lourenço Righetti move contra Bento dos Santos; julgou saneadas as ações: S. A. Industrias Reunidas F. Maratarazzo contra José Honda sua mulher e outros; Casa Patriarca S. A. contra o dr. João Gomes Martins Filho.

11.a VARA CIVEL, Dr. Sylvio Cardoso Rolim — Julgou procedente a ação que Roberto Prado Uchoa move contra Alvaro de Abreu; saneando as ações: Antonieta de Paula Sousa contra Industria Rotativa Papeis Ltda.; Osvaldo Brighetti e outros contra Maria A. Gouveia Arantes e outros.

12.a VARA CIVEL, Dr. Aureo de Cerqueira Leite. Julgou procedente a ação que Dullio Sá Barbosa move contra Roberto Sampaio Penna.

14.a VARA CIVEL, Dr. Lafaiete Salles Junior — Julgou procedentes as ações: Marioka & Irmão contra Reinaldo Ribeiro; Faprica de Tecidos Tatuapé contra Maria Passos.

15.a VARA CIVEL, Dr. Manuel Duarte Cayllado — Saneou as ações: Herminio Gusmão e outro contra Cia. Municipal de Transportes Coletivos; Cesar Colompini contra Manuel Olimpio de Sousa, Juliana Bala contra Industria e Comercio Salma Ltda.; julgou improcedente a ação e reconvenção que Yoshishige Susuk move contra Daki Industria S.A.; julgou extinta a ação que E. Jablomsloky move contra Orlando Candeu; julgou a desistencia da ação que Euclides A. Faria move contra Silvia C. Couto.

3.a VARA DA FAMILIA E DAS SUCESSÕES, Dr. Pedro Barbosa Pereira — Mandou inscrever, registrar e cumprir o testamento deixado por falecimento de Ernesto Sartor; deferiu o pedido de fls. 2 requerido por Ana Rega; deferiu os pedidos e fls. 168 no inventario de Cicero da Silva Junior.

4.a VARA DA FAMILIA E DAS SUCESSÕES, Dr. Julio D'Elboux Guimarães — Mandou inscrever, registrar e cumprir o testamento deixado por falecimento de Oscar Gustavo Wilhelm Pauly.

VARA DA FAENDA MUNICIPAL, Dr. José Carlos Ferreira de Oliveira — Julgou procedente a ação que a Prefeitura Municipal de S. Paulo move contra Afonso Blanco.

FORUM CRIMINAL

CONDENADOS POR VARIOS DELITOS — O juiz da 8.a Vara Criminal, dr. Benevolo Luz, condenou Rafael Cocuzzo e Nelson Vaz Maia, por estelionato, à pena de dois anos de reclusão e multa de Cr$ 1.000,00 cada um e Carlos Zocollo, por identico delito, à pena de 1 ano de reclusão e multa de Cr$ 500,00.

— O juiz da 9.a Vara Criminal, dr. Roberto Rezende Junqueira, condenou Antonio Prado Filho, por ferimentos culposos, à pena de 2 meses de detenção, com "sursis" por 2 anos.

ABSOLVIDOS POR FALTA DE PROVAS — O juiz da 10.a Vara Criminal absolveu da culpa Eugenio Barbato, processado por estelionato.

— O juiz da 8.a Vara Criminal absolveu da culpa Jaime Tavares Cerveira, Lisicles Curti, Manuel Marques, Luiz Estavani e Alberto da Costa Ferreira, processados por delito de rixa e Joaquim Martins Lara, processado por ferimentos culposos.

TRIBUNAL DO JURI

Presidente, dr. Joaquim Bandeira de Melo; promotor publico, dr. Vergilio Lopes da Silva; assistente, dr. Francisco das Chagas Prints e escrivão sr. Inacio Lucas. Entrou em debate o processo em que é réu Jorge Salomão João, que no dia 1.o de março de 1953, por volta das 11,30 horas, na rua Vergueiro, a tiros, tentou matar sua esposa Julieta Farah Salomão, ferindo-a gravemente. Defenderam-no os drs. João Bernardes Silva e Mario Zangari e o Conselho de Sentença ficou assim constituido: srs. Biamor Ferreira Rodrigues, José Reis, Mario Freire, Oscar Mota Melo Junior, Saulo Lobo de Morais e Onofre de Arruda Penteado Junior.

O réu foi condenado a 3 anos, 10 meses e 26 dias de reclusão, por 5 votos.

OPORTUNIDADES COMERCIAIS

O Serviço de Informações Economicas da Federação das Industrias do Estado de São Paulo, comunica aos interessados que as firmas abaixo, pretendem relacionar-se com produtores nacionais.

BRASIL — Dante de Oliveira Buffoni, rua Caramuru, 6, ap. 301, Salvador, Bahia, está interessado em representações de produtos quimicos e farmaceuticos, perfumaria e artigos de toucador em geral, etc. Oferece referencias.

BRASIL — G. da Costa Pereira & Cia., rua Felipe Schmidt, 36, Caixa Postal 12, Florianopolis, estão interessados em conseguir representação de uma fabrica paulista de tecidos de algodão. Oferece referencias.

SUECIA — Asker & Co. — St. Nygatan 29 — Gothenburg C., Suecia, desejam entrar em contato com exportadores de algodão.

LONDRES — I. & J. Hyman Ltd., Brewery Road, Caledonian Road, London, N. 7, deseja entrar em contato com firmas brasileiras exportadoras de trapos e residuos de tecidos.

INDIA — Dwarkesh & Company, Ist Floor, 54 — Forbes Street, Fort, Bombay, deseja estabelecer relações comerciais com o Brasil.

AFRICA — Denis S.A., 1 Rue Dr. Fumey, Tanger — Marrocos, deseja estabelecer relações comerciais com o Brasil.

JAPÃO — Sogo Boeki Kaisha, Ltd., do Japão, deseja entrar em contato com firmas brasileiras importadoras de metais não ferrosos.

JAPÃO — Yaou Musen Kabushiki Kaysha, 2776, Ooi-Sakashita-Cho, Shinagawa-Ku, Japão, deseja exportar aparelhos de radio e televisão.

Os interessados poderão dirigir-se diretamente a essas firmas ou solicitar maiores esclarecimentos ao Serviço de Informações Economicas da Federação das Industrias do Estado de São Paulo, Viaduto D. Paulina n.o 80, 5.o andar.

NÃO COGITA A CMTC DE MAJORAR AS ATUAIS TARIFAS

Pedem-nos divulgar:

"A TV-Tupi fez realizar anteontem mesa redonda à qual compareceram varios vereadores de nossa Camara Municipal, com o objetivo de tratar da situação da CMTC, sendo um dos temas a manutenção dessa Companhia como empresa de economia mista ou sua encampação.

Um vespertino desta capital, em sua segunda edição de ontem, noticiando os trabalhos desenvolvidos, atribuiu ao diretor superintendente da CMTC a declaração de que estava sendo cogitado um novo aumento de tarifas.

Ouvido à noite o sr. Mario Lopes Leão declarou:

— "Desejo deixar bem claro que as declarações por mim feitas na TV-Tupi, relativamente às atuais tarifas da CMTC, não foram fielmente interpretadas pela reportagem. Declarei, isto sim, que as providencias administrativas adotadas pela atual diretoria da Companhia estão alcançando bons resultados e que, apesar dos aumentos havidos no custo dos materiais em geral, a CMTC NÃO COGITA, no momento, de solicitar qualquer aumento tarifario. Esta declaração eu a faço não apenas em meu nome, mas no da diretoria da CMTC, que mais do que nunca continua empenhada em dar desempenho à sua ardua tarefa, com providencias adequadas, visando a melhoria dos resultados da operação dos serviços. O seu pessoal, do mais modesto ao mais categorizado dos empregados, tem sabido emprestar plena e leal cooperação, o que muito vem contribuindo para alcançar os resultados assinalados. — Siqueira — SR — CMTC."

CASA DE PORTUGAL

HOMENAGEM A MONSENHOR ANTONIO JULIO TAVORA

A Casa de Portugal promove hoje, às 20,30 horas, no salão nobre da Camara Portuguesa de Comercio, à rua Cristovão Colombo, 51, 2.o andar, uma sessão solene de homenagem ao rev. padre Antonio Julio Tavora, vigario da paroquia de Tremembé da Cantareira, por motivo de ter alcançado de Sua Santidade Pio XII a dignidade de Monsenhor Camareiro Secreto.

NÃO IMITE O TATU' MINANDO AS PAREDES DAS REPRESAS. ECONOMIZE ELETRICIDADE!

FUNDAMENTOS DA POLITICA BRASILEIRA

Pelo Instituto de Sociologia e Politica da Federação do Comercio do Estado de São Paulo foi organizado um curso de extensão universitaria com o titulo "Fundamentos Politicos", com o proposito de esclarecer os problemas sociais e politicos do Brasil. O curso consta de cinco partes: I — Organização Social do Brasil; II — O Fundamento de Instituições Democraticas; III — Partidos Politicos; IV — Propaganda Politica; V — Politica Internacional.

As inscrições deverão ser feitas, até 30 do corrente, mediante o preenchimento de uma ficha que pode ser obtida na secretaria do Instituto de Sociologia e Politica, à rua de São Bento, 470, 15.o andar, das 9 às 12 horas e das 14 às 18 horas.

FALTA DE AGUA NOS BAIRROS

Informa a Repartição de Aguas:

"Comunicamos que na noite do dia 6, ocorreu uma rutura na canalização de 800 mm que aduz agua do reservatorio da Mooca para o de Vila Deodoro.

O acidente se verificou na rua Vasconcelos Drumond (esquina da rua André Botelho a qual foi ultimamente submetida, no ponto citado, a transito de peso excepcionalmente grande.

Em consequencia está se verificando falta dagua nos bairros do Cambuci, Ipiranga, Vila Deodoro e adjacencias.

Esta Repartição iniciou imediatamente os serviços de reparação da referida sub-adutora, os quais se processam intensivamente, contando ter restabelecido o abastecimento de agua naqueles bairros na noite de hoje."

PALACETE PRATES

ENCARECIDA A NECESSIDADE DOS VEREADORES CONTAREM SEMPRE COM AS SUAS IMUNIDADES

Falou nesse sentido o vereador Gabriel Quadros — Mesa redonda para combater o custo de vida — Grave denuncia

Sob a presidencia do sr. Gumercindo Fleuri, a sessão de ontem, da Camara Municipal, teve inicio às 14 horas, figurando como primeiro orador do expediente o sr. Gabriel Quadros, que encareceu a necessidade de contarem os vereadores com imunidades. O sr. Farabulini Junior, orador seguinte, falou sobre a realização pela Camara Municipal, no menor prazo possivel, de uma mesa redonda para estudar as medidas de combate ao custo de vida. Elogiou o sr. Elias Shammass a correição realizada pelo juiz Bandeira de Melo na Central de Policia e criticou a administração do sr. Elpidio Reali, afirmando que "ela constitui um deslustre à administração estadual". Pleiteou o sr. Toledo Piza melhor transporte coletivo para o bairro da Penha, ao passo que o sr. Cantidio Nogueira Sampaio condenou a existencia do mercado negro do cimento, defendendo a opinião de que deve ser importado esse produto na base de nossas necessidades. Sobre a falta de agua no grupo escolar "Pedro Alvares Cabral", falou o sr. Benedito Quintino da Silva. Voltando a falar no grande expediente, o sr. Farabulini Junior sugeriu a realização de uma mesa redonda de autoridades estaduais e federais e de representantes de entidades assistenciais da capital para o amplo debate do problema de assistencia aos menores. Disse que há necessidade de ser firmado um convenio entre o Estado e o municipio para a conjugação de esforços no sentido de ser melhor enfrentado esse problema. O sr. Miguel Sansigolo pleiteou melhoramentos para a Vila N. S. das Mercês.

PADRONIZAÇÃO DAS SEPULTURAS

Encaminhou o sr. José Nicolini projeto de lei determinando que as sepulturas das necropoles da capital deverão ser uniformes, constando de simples lapides de pedra britada, de cor branca, com as seguintes dimensões: 1m50 de altura, 40 cts. de largura e 20 de espessura. A lapide deverá conter dados elucidativos referentes à identificação do morto, podendo figurar ainda emblemas, imagens ou designações especiais, sempre em baixo relevo e o terreno deverá ser obrigatoriamente gramado, podendo conter flores. As atuais sepulturas, a medida que forem necessitando de alvarás de reforma deverão ajustar-se àquelas determinações.

ORDEM DO DIA

Na ordem do dia, logrou aprovação, inicialmente, a redação final do projeto de lei que eleva de 100 para 200 cruzeiros o salario-familia concedido aos funcionarios municipais. A seguir, foi aprovado em segunda discussão o projeto de lei do sr. Norberto Meyer Filho, que reforma parcialmente legislação em vigor e permite que em ruas a criterio da Prefeitura seja permitido o estacionamento temporario de veiculos sobre o passeio.

Em primeira discussão, foi aprovado o projeto do sr. Toledo Piza, estabelecendo em 60 dias o prazo para o prefeito responder a pedidos de informações formulados pela Camara Municipal.

PROJETO REJEITADO

Foi rejeitado o projeto de lei do Executivo, que pretendia a revogação da lei municipal que autorizou a instalação de canos de escapamento de gases ao nivel do teto desses veiculos.

GRAVE DENUNCIA

Ao termino da sessão, o sr. André Nunes Junior pediu energicas e prontas providencias da mesa para o encaminhamento à Camara Municipal de um abaixo assinado enviado ao prefeito, há dias, por moradores da rua Albertina, que acusam um vereador de ter arrecadado dos mesmos a importancia de 30 mil cruzeiros para calçar aquela rua do Tucuruvi.

O sr. Cantidio Sampaio, falando à reportagem, declarou que no passado esse caso estourou na Camara Municipal, tendo o vereador Alipio Henrique, que teria coletado o dinheiro, declarado que esse calçamento, nos termos de lei que dispõe sobre o assunto, seria feito às expensas dos moradores da aludida rua. Em todo o caso, o apelo do sr. André Nunes Junior foi encaminhado à mesa, que prometeu tomar providencias.

"CORREIO AÉREO"

REVOADA DO IV CENTENARIO

Noticias procedentes de Buenos Aires, capital da Republica Argentina, informam a favoravel repercussão que vem obtendo a proxima Revoada do IV Centenario, a se realizar em São Paulo, de 16 a 20 de junho do corrente ano. O adido aeronautico do Brasil junto à embaixada em Buenos Aires, comunicou ao maj. brig. Armando de Sousa e Melo Ararigboia, comandante da 4.a zona aerea e presidente da comissão organizadora da revoada, que naquele pais irmão o sr. González Moreno, presidente da União Argentina de Aviadores Civis, foi designado pelas autoridades da Aeronautica Civil portenha como organizador da equipe que virá a São Paulo.

Na mesma correspondencia, o nosso "ataché" aeronautico, cel. av. Nelson Wanderley, informa que tambem no Uruguai grande é o interesse despertado, mostrando-se o sr. Castagnola, presidente do Aero Clube do Uruguai, consideravelmente entusiasmado com o proximo acontecimento.

No Paraguai

O cel. Aroaldo Azevedo, adido do Brasil junto à embaixada no Paraguai, tambem transmitiu, em nome da comissão organizadora da revoada, um convite para que as aeronaves e os pilotos civis do pais vizinho participem do maior acontecimento aeronautico de todos os tempos. E as noticias, publicadas com grande destaque pela imprensa paraguaia, adiantam que não sómente de Assunção, como de outros rincões do territorio paraguaio, virão aviões e avionetas para abrilhantarem as comemorações do IV Centenario da Fundação da Cidade de São Paulo.

Podemos acrescentar que o Paraguai foi o primeiro pais a enviar inscrições à revoada, tendo sido prometida a presença de trinta aviadores divididos em dez aviões civis daquela republica.



8 lojas especializadas em roupas de qualidade...

comprovam que:

A especialização é a base da perfeição!

...e em roupas... LOJAS GARBO são a maior organização especializada do Brasil!

Justifica-se plenamente... a sempre crescente preferência pelas roupas de LOJAS GARBO — expressão máxima em roupas para homens e rapazes. Como *a especialização é a base da perfeição*... e LOJAS GARBO são a mais completa organização do Brasil, especializadas em roupas... os homens de bom-gosto no vestir, dia a dia ampliam essa preferência, consagrando o corte GARBO... o acabamento GARBO... a etiqueta GARBO! Você — se por acaso ainda não é — seja hoje mesmo um cliente de LOJAS GARBO... e vista a melhor roupa economizando tempo e dinheiro... sem alterar o nível de suas exigências.

CORTE MAIS PERFEITO:

Hábeis alfaiates brasileiros são os admiráveis artistas da tesoura que dão às roupas de LOJAS GARBO... essa característica da mais alta confecção, com o mais perfeito corte, o que proporciona linhas naturais e o melhor caimento.



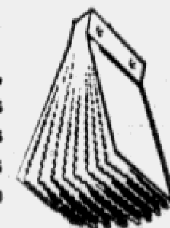
ACABAMENTO ESMERADO:

Perfeição nos mais simples detalhes, bem cuidados retoques manuais, excelência de aviamentos, são características essenciais das ROUPAS DE LOJAS GARBO.



TECIDOS DE QUALIDADE:

Casimiras, linhos, tropicais, gabardines, cambraias, tricotines, sarjas e outros tecidos das mais famosas marcas, são os selecionados para as roupas de LOJAS GARBO, garantidos contra encolhimento e deformabilidade pelos mais modernos processos de decatização, molhados até não encolherem mais, e ostentando um toque de alta distinção.



1554 1954 VISITE SÃO PAULO NOS FESTEJOS DO SEU IV CENTENÁRIO



Rua 15 de Novembro, 256
Rua Direita, 223
Rua Benjamin Constant, 85
Rua 7 de Abril, 241
Rua da Conceição, 22/28
Rua da Penha, 324
Rua da Conceição, 42 (Juvenil)
Rua Cel. Oliveira Lima - Sto. André (Brevemente)
Rua Maestro Cardim, 238 (Esc. Central)

onde seu crédito vale mais porque compra a melhor roupa!

CORREIO PAULISTANO

SÃO PAULO — QUINTA-FEIRA, 8 DE ABRIL DE 1954

Elegancia

no lar e na sociedade

VEM COMIGO!

Vem comigo e penetraremos na floresta dos sonhos e da fantasia. Iremos de mãos dadas, caminhando a passos lentos mas firmes e não haverá cansaço nem fadiga em nossas almas. Perderemos a noção do espaço e do tempo. Encontraremos, em meio do silencio, o vulto diafano e sagrado de uma mulher imaterial. Instintivamente nossos olhos saberão reconhecê-la: a felicidade! E ela nos falará, com sua voz meiga e doce de fada bondosa, tudo o que desejavamos ouvir desde os tempos de criança. Ela nos aconselhará, ensinará como proceder para que sua figura esguia não nos abandone nunca...

Vem comigo! Será um passeio inedito... As regiões serão as jamais visitadas. O dia será claro, extravagante, maravilhoso. Não haverá nuvens no céu e o mar calmo se abrirá à nossa passagem.

E, bem de leve, direi frases espontaneas, que hão de brotar do fundo do meu ser. E pedirei que cerres teus olhos escuros para melhor ouvires a confissão cheia de romanticismo, nunca revelada, nunca feita a ninguem...

Ao nosso redor tudo será esplendor, haverá hinos de arcanjos no cantar alegre das aves. As pedras, ao se encontrarem dentro da noite, murmurarão inaudivelmente algo que só nós e as estrelas compreenderemos. Sentiremos no ar o fino perfume da aragem e o odor delicado da brisa.

Então, eu perguntarei teu nome...

Desejarei saber quem és, para onde vais. Nada direi sôbre mim, para não destruir a ilusão de um momento. Ouvirás apenas a mensagem direta de meu coração. E me contarás a tua vida, falarás dos belos e dos máus instantes; no entanto, eu nada ouvirei, embriagada com o sussurro de tua voz.

Chegará finalmente a hora em que fixarei teu rosto para guardá-lo sempre em minha retina, mas com surpresa descobrirei fitando-te demoradamente os misterios há muito aconchegados dentro de mim.

A musica em surdina fará nascer uma avalanche de novos desejos e novas esperanças.

Um afeto grande, agasalhante e poderoso invadirá nossos sentidos, esmagará a solidão da noite e projetará seu retrato emocional e indestrutivel...

Brilhará um outro sol no Universo, mais cintilante, mais quente, mais acolhedor, por isso as manhãs serão mais lindas, empolgantes, sedutoras...

O mundo será colorido de nuances roseas, avermelhadas, verdes, multicores, num "crescendo" de tons, mais escuros, mais fortes e num "diminuindo" imperceptivel, quase irreal, de pigmentações esparsas.

Vem comigo para o lado impenetravel da vida, jamais idealizado. Onde as palavras são ditas em versos, onde as silabas são ritmadas, onde a poesia é a linguagem corrente.

Vem comigo!

HENRIQUETA VERTEMATI

BÔAS MANEIRAS

CONSELHOS

Quando se recebe uma participação de nascimento, deve-se responder com um cartão, com flores ou com um presente, tudo naturalmente dependendo do grau de intimidade que se tem com a familia do recem-nascido. As visitas são reservadas às pessoas mais aconchegadas.

—x X x—

O chá da tarde, uma das mais agradaveis de uma senhora entreter suas amigas, poderá ser apenas uma reunião intima ou revestir-se de carater cerimonioso, transformando-se, neste caso, em recepção, para a qual se imprimem convites e em geral se oferece em honra de um visitante, um artista, uma pessoa de grande destaque ou para fazer a apresentação de qualquer personalidade oficial.

—x X x—

As visitas de cortesia devem ser retribuidas sem grande atraso, a não ser que se trate de pessoas com quem não se deseja manter convivencia mais intima, nese caso pode-se esperar muito tempo antes de recambiar a visita, o que significará que não se tencionou estabelecer intimidade.

—x X x—

O enxoval da noiva é sempre levado por ela mesma, mas quando a situação desta é muito modesta, a familia do noivo encarrega-se da roupa de casa, preocupando-se ela somente com sua roupa pessoal, que, por hipotese alguma, consentirá que o seu noivo lhe ofereça.

—x X x—

E' o moço que se deve apresentar primeiro na casa da namorada. Quando então os pais da moça tiverem demonstrado que aprovam o casamento, o noivo que já terá avisado seus parentes, irá com eles à casa da noiva. Quando o pedido tiver sido feito e concedido, a noiva será convidada na casa do noivo.

—x X x—

E' preciso saber estar de pé. Saber distribuir equitativamente o peso do corpo sobre ambos os pés, descansando ligeiramente sobre o que se colocou mais à frente. Manter os pés afastados, ou descansar todo o peso do corpo sobre um deles, enquanto o outro se atira para trás ou para um lado, é deselegante e improprio de uma pessoa educada, pois tal atitude empresta à aparencia um ar de aborrecimento, de desinteresse e cansaço, coisas estas absolutamente improprias de se deixarem transparecer em sociedade.

—x X x—

O habito não permite a uma noiva oficial dançar com outras pessoas, se estas antes não pediram o consentimento ao noivo.

—x X x—

Num casamento é ao noivo que compete pagar as participações, as alianças, os papeis de casamento (civil e religioso) e a montagem do novo lar com exceção da mobilia do quarto que pode ficar ao cargo da familia da noiva. A esta compete tambem o enxoval da casa, os convites, as despesas da cerimonia na igreja e as da recepção.

Os padrinhos devem pagar o buquê da noiva, o juiz de paz, o padre e o sacristão.

CONFERENCIAS

CONFERENCIA ODONTOLOGICA — Realiza-se hoje, às 21 horas, na séde da Associação Paulista de Cirurgiões Dentistas, à av. São João, 126, sobreloja, uma conferencia a cargo do dr. Alfredo Reis Vieira, sobre o tema "Aplicação Topica de Fluoreto de Sodio — Indicação Tecnica".

"A ORGANIZAÇÃO E O FUNCIONAMENTO DA HIGIENE INDUSTRIAL" — Realiza-se hoje, às 21 horas, na séde da Associação Paulista de Medicina, uma conferencia pelo engenheiro Pedro Gondin, sobre o tema "A organização e o funcionamento da higiene industrial".

CONSELHOS ÀS DONAS DE CASA

Para tirar manchas de gordura nos ferros de engomar, passar pela superficie manchada, quando o ferro ainda estiver quente uma rolha com um pouco de sapolio.

* * *

Não se deve usar ferro muito quente para passar peças de seda, crepe ou assetinados, pois isso prejudica o tecido. E' preciso deixar o ferro brando, não convindo tambem demorar nesse trabalho para evitar manchas e sinais lustrosos que enfeiam as peças.

* * *

Para tirar manchas de gordura ou de óleo, esfregar, a parte manchada, com um pedaço de cebola.

* * *

Manchas de tinta em tecidos brancos desaparecem por meio do seguinte processo: molha-se a parte manchada com uma solução de amoniaco e agua (5 gotas de amoniaco e meio copo de agua) 10 ou 15 minutos depois, põe-se sobre a mancha uma solução diluida de acido oxálico. Convem ter cuidado com este ácido, que é venenoso, evitando-se tocar em alimentos ou vasilhas após essa operação, fazendo-o somente depois de lavar bem as mãos.

* * *

Moveis e objetos de laca podem ser limpos lavando-se primeiramente com agua, por meio de uma esponja. Em seguida, esfrega-se farinha de trigo e depois passa-se um pano macio, para dar brilho.

* * *

Retiram-se manchas de pixe dos moveis ou do soalho passando-se em cima delas um pano embebido em tetracloreto de carbono aplicando-se em seguida, agua e sabão.

* * *

Para limpar objetos delicados, bibelôs artisticos, pode-se usar Quando lavadas deve usar-se sabão suave e agua fria. Enxagua-se com agua tambem fria e envolva-se numa toalha para depois expô-las ao ar livre. uma pena de ave, principalmente para tirar a poeira.

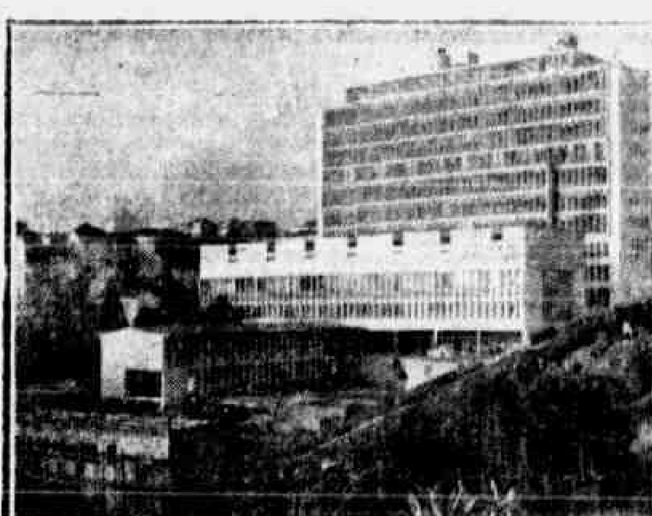
* * *

Vestidos ou blusas de jersei, lã ou seda, lavam-se muito bem com agua e qualquer sabão apropriado para peças finas. O segredo está em não pendura-los e sim estende-los sobre uma toalha felpuda, que deverá estar colocada sobre uma prancha ou uma folha de zinco. Tambem não devem ser torcidos e sim espremidos, e passados a ferro pelo avesso, estando o tecido ainda um pouco umidecido.

* * *

As meias devem ser lavadas com muito cuidado. Para que elas tenham durabilidade, devem ser lavadas todas as vezes que forem usadas, porque a transpiração dos pés é uma causa inconveniente. Tambem é necessario empoar bem os pés com talco antes de calça-las.

ESTE É O MAIOR HOSPITAL DE CANCER DA AMERICA DO SUL QUE V. AJUDOU A CONSTRUIR



Instituto Central — Hospital A. C. Camargo da A. P. C. C.

COOPERE AGORA PARA SUA MANUTENÇÃO, INSCREVENDO-SE COMO SOCIO DA CAMPANHA DA "ASSOCIAÇÃO PAULISTA DE COMBATE AO CANCER".

DESTAQUE E ENVIE ESTE COUPON À CAIXA POSTAL 5171 — SÃO PAULO.

DECLARO desejar inscrever-me como socio da CAMPANHA DA ASSOCIAÇÃO PAULISTA DE COMBATE AO CANCER, contribuindo mensalmente com a quantia de Cr.$ ....

.... a ser recebida no endereço abaixo:

NOME (LEGIVEL) ....

....

ASSINATURA ....

ENDEREÇO .... CIDADE ....



"SAUDADE" — Expressiva homenagem será prestada, dentro em pouco, à memoria do artista Virgilio Della Monica. Como se recorda, esse conhecido pintor e medico paulista faleceu ha meses, inesperadamente, legando a lembrança de um nobre espirito voltado à medicina, exercida com desprendimento e proficiencia, e às artes plasticas, das quais Della Monica mostrou-se cultor apaixonado e de autentica vocação.

O seu monumento funebre foi entregue a Luis Morrone, o conhecido escultor paulista que acaba de concluir no Recife o majestoso mausoléu de Agamenon Magalhães, obra que conquistou em concurso nacional. Para o tumulo do artista Della Monica, elaborou Morrone uma figura de extrema suavidade e pureza, a que denominou "Saudade". A peça não está concluida, como se pode ver no clichê; tudo indica, contudo, que ela se firmará como um dos melhores trabalhos do autor de "Anchieta".

Morrone, ao que se informa, deverá ainda neste ano partir para a Europa, por incumbencia do governo do Estado.

MULHERES CELEBRES

LOUISA MAY ALCOTT

Escritora norte-americana. Nasceu em Germantown, Pennsylvania a 29-11-1832, e faleceu em Boston, Massachusetts, a 6-3-1888.

Era filha de Amos Bronson Alcott, que realizou nos Estados Unidos obra parecida com a de Estalozi. Em 1834 foi levada por seus pais para Boston, onde viveram até 1840. Estreiou nas letras com a idade de vinte e dois anos, publicando "Flower Fables", um livro de contos. Em 1869 começou a colaborar no "Atlantic Monthly".

Durante os anos de 1862, 1863 serviu como enfermeira no Union Hospital, de Georgetown, D. O., para socorrer os feridos da Guerra Civil americana. Algumas de suas cartas, escritas durante esse periodo, foram reunidas e publicadas sob o titulo de "Hospital Sketches", em 1863.

Escreveu mais tarde as novelas "Woods"; 1864, "Work", 1873 e "A Modern Mephistofeles", 1877; que revelam boas qualidades da autora no ramo da ficção para adultos. Contudo, viria Louisa May Alcott a especializar-se em literatura infantil, influenciada por seu pai, famoso educador. Este já realizara obra apreciavel no ramo da educação, fundando colegios e lançando novos métodos educacionais.

Dois dos livros de ficção infantil publicados por Louisa Alcott grangearam-lhe grande popularidade, são eles: "Little women; or. Meg, Jo, Beth and Amy", 1868; e "Little men; life at Plumfield with Jo's boys", 1871. Estes livros tornaram-se conhecidos não só nos paises de lingua inglesa como tambem em diversos da Europa.

Louisa May Alcott publicou ainda muitas outras obras, quais sejam "An old Fashioned girl" 1870, "Eight cousins" 1875; "Rose in bloom". 1876; "Jack and Jill", 1880, "Aunt Jo's scrap bag", obra em seis volumes, publicados em 1872 a 1882; "Provers Stories", 1882, "Spinning-wheel stories, 1884; "Lulu's Library", tres volumes, aparecidos entre 1886 e 1889; "Jo's Boys", 1886; e "A Garland for Girls", 1888.

UMA EMBAIXADA DE ARTE ITALIANA NO IV CENTENARIO DE SÃO PAULO

Quando se elaborar de maneira definitiva o programa das comemorações promovidas ou patrocinadas pela Comissão do IV Centenario para o mês de Julho, complementar do que de ha muito estabelecido, na parte relativa aos espetaculos teatrais figurará uma serie para a qual desde já se pode prever brilhante sucesso. Queremos referir-nos a recitas do Piccolo Teatro de Milão, cuja companhia virá a São Paulo e, durante alguns dias, ocupará o Teatro de Cultura Artistica, de acordo com entendimentos para isso recentemente feitos com os dirigentes daquela autarquia pelo sr. Piero Monaldi, diretor administrativo da poderosa organização teatral de que são diretores daquele conjunto Paolo Grassi e Giorgio Strelher.

A diretoria geral do Teatro de Roma, que é subordinada ao Conselho de Ministros, deliberou participar das comemorações do IV Centenario da Fundação de São Paulo, aproveitando assim a oportunidade, que o acontecimento se lhe oferecia, não só de homenagear a cidade quadricentenaria, como tambem de proporcionar aos seus habitantes, particularmente aos italianos, o ensejo de conhecer algumas das mais altas expressões da arte dramatica contemporanea da Italia, integradas no elenco do Piccolo Teatro de Milão. Foi especialmente para isso que o sr. Piero Monaldi veio ao Brasil e foi nesse sentido que manteve, durante sua permanencia em São Paulo, conferencias com os encarregados das comemorações culturais da Comissão do IV Centenario, regressando ao seu país depois de assentadas as medidas necessarias à realização da temporada.

O conjunto do Piccolo Teatro de Milão que vem agora ao Brasil já percorreu varios grandes centros culturais da Europa, realizando espetaculos que resultaram em verdadeiros acontecimentos artisticos. Esteve em Paris, Copenhague, Berlim, Bruxelas, Suiça e em outros paises, e por onde passou logrou sempre alcançar ruidosos sucessos. A sua frente encontra-se Sarah Ferrati, considerada em toda a parte como a melhor tragica do teatro italiano.

O repertorio da companhia que vem agora ao Brasil e a Comissão do IV Centenario proporcionará aos paulistanos ocasião de conhecer, não é apenas constituido de peças de autores classicos, entre as quais figuram Sofocles, de quem teremo a "Electra"; Shakespeare, de quem assistiremos "Julio Cesar"; Marco Praga, de quem será representada "A Mulher ideal", mas tambem de autores modernos, em cujo rol figuram Bozzati, Bontempelli, Giovanninetti e outros mais.

Dr. Orestes Menegazzo

Cirurgia Plastica e Reparadora

Praça da Republica, 64 — Apartamento 92 — 9.o andar — Tel. 34-56-21

S. PAULO

SOCIEDADES E SINDICATOS

ASSOCIAÇÃO BRASILEIRA DE NORMAS TECNICAS — Reunem-se hoje, na séde desta entidade, às 14 e 16 horas, respectivamente, as Comissões Materiais Betuminosos, Acumuladores Eletricos, Niveis de Nivelamento.

SOCIEDADE DE MEDICINA E CIRURGIA DE SÃO PAULO — Realiza-se amanhã, às 21 horas, na respectiva séde, uma assembléia geral desta entidade, para a reforma dos respectivos estatutos.

CLINICA DE CRIANÇAS

DR. RUY VAZ GOMIDE DO AMARAL

Consultas à rua Anastacio, 227. Das 14 às 18 hs. Tel.: 5-0241. Resid. Rua Marco Aurelio, 249.

PROVERBIOS

Mente bem, quem de longe vem.

* * *

Prosperidade arrogante, adversidade desprezivel.

* * *

Por riqueza, não te exaltes, e por pobreza, não te rebaixes.

* * *

Amigo que não presta e faca que não corta, que se percam, pouco importa.

* * *

Para o sabio nenhuma [illegible] amarga.

* * *

Vale tanto como o adulador, [illegible] aceita a adulação.

* * *

E' de louco, falar muito e [illegible] pouco.

* * *

Quem em todos crê erra, e quem não crê em nenhum não acerta.

* * *

Quem chega tarde, acha a [illegible] tomada.

* * *

Aquele que atrasado vier, coma do que trouxer.

* * *

Não é tudo por bem criado, quem na lingua materna não é bem falado.

* * *

Vê-se na adversidade o que vale a amizade.

* * *

O bem que se faz por temor, não tem duração nem valor.

* * *

Tanta vez vai o cão ao moinho, que, alguma vez lá lhe fica o focinho.

* * *

Guarda-te do tolo, se tens algum miolo.

* * *

Perseverar é o melhor meio de conseguir.

A 23.º Edição do Livro Vermelho dos Telefones



A fim de comemorar o encerramento da campanha publicitaria para o lançamento da edição comemorativa do IV Centenario do LIVRO VERMELHO DOS TELEFONES, realizou-se sabado ultimo, um almoço, durante o qual foram oferecidos premios aos corretores que mais se distinguiram. A Edição Comemorativa do LIVRO VERMELHO, que corresponde a 23.a edição, estará em circulação no proximo mês de junho, reunindo as mais completas informações em dois volumes magnificamente confeccionados. Na gravura, um flagrante da reunião, que decorreu num ambiente de entusiasmo e cordialidade.

SONETO

"Conheço um coração, tapera escura..." (BILAC)

Minha alma é velha gruta silenciosa,
oculta no recesso da floresta,
em que, de há muito, não se escuta em festa
o suave encanto de uma voz formosa.

Nega-lhe o sol, que a todos luz empresta,
um raio só da luz maravilhosa...
Não desabrocha no seu solo a rosa,
nem brota a fonte, a rir, de alguma fresta.

Nem luz, nem som. Nem ninhos de esperança!
E inutilmente teu laringe cansas,
se, em busca de eco, ali um brado emites.

E, nesse cofre de ilusões fanadas,
são minhas lagrimas cristalizadas
as pontas petreas das estalactites!

Pericles Nogueira Santos



SEGUIU PARA OS ESTADOS UNIDOS O SR. HELIO CASSIO MUNIZ — Viajando pelo navio norte-americano "Argentina" seguiu dia 5 p.p. para os Estados Unidos, acompanhado de sua familia, o sr. Helio Cassio Muniz, diretor da firma Cassio Muniz S/A. Importação e Comercio. O sr. Helio Cassio Muniz, que desembarcará em Nova York, onde vai a negocio, irá em seguida à Europa, devendo regressar em meados de julho vindouro. Ao embarque do sr. Helio Cassio Muniz, compareceram amigos e parentes, além de funcionarios da firma que dirige. No clichê, vê-se grupo formado a bordo do "Argentina" logo após o embarque do sr. Helio Cassio Muniz.

Novamente em ação os defensores da seleção brasileira

Agradou o primeiro treino individual efetuado em Caxambu' — Castilho ainda não se encontra refeito da contusão que o afastou das competições — No proximo domingo o exercicio de conjunto dos nacionais

CASTILHO

A primeira parte dos exercicios dos "cracks" brasileiros, requisitados pela C.B.D. para a preparação do futuro selecionado brasileiro que intervirá nas oitavas de finais, em junho, na Suiça, foi iniciada anteontem, em Caxambu, com sucesso. O técnico Zezé Moreira submeteu os seus pupilos, perante uma assistencia das mais numerosas, naquela estancia climaterica, a um rigoroso exercicio, demonstrando os "cracks" nacionais, com exceção de Castilho, que estão em condições de integrar, com brilho, a representação da C.B.D. Infelizmente, o valoroso arqueiro Castilho, antes de terminar o ensaio individual, procurou o dr. Paes Barreto, medico da delegação nacional, a fim de comunicar àquele facultativo que sentia dores no pé direito. Como sabem os esportistas brasileiros, Castilho ha varios meses que se encontrava afastado das competições oficiais, em precarias condições fisicas. Contudo, atendido prontamente por aquele conhecido facultativo, o destacado arqueiro foi cientificado de que dentro de breves dias o seu estado de saude será satisfatorio.

ELÍ EM FRANCA RECUPERAÇÃO

O medio Elí, do Vasco da Gama, requisitado recentemente com Castilho para completar o plantel da C.B.D., afastado tambem há varios meses dos gramados, como não podia deixar de acontecer, não se encontra em sua melhor forma. No individual de anteontem à tarde, em Caxambu', o destacado medio nacional não se locomoveu com desembaraço. E' que Elí está com excesso de peso e, nestas condições, não seria possivel ao conhecido "crack" agir com a desenvoltura que normalmente lhe é peculiar. Zezé Moreira, no entanto, ficou satisfeito com o trabalho do conhecido medio cruzmaltino. Elí vem treinando expontaneamente quase todos os dias e a impressão geral é a de que, até o fim da proxima semana, o conhecido "crack" já estará na sua melhor forma.

ELLY

TREINO COLETIVO

Embora meio reservado com os cronistas, o técnico Zezé Moreira deu a entender que um treino de conjunto será levado a efeito no proximo domingo. Há grande animação entre os comandados de Bauer, acreditando-se que o ensaio coletivo de domingo constitua um autentico sucesso.

NÃO MAIS VIRÃO OS PERUANOS

LIMA, 6 (U. P.) — A Associação Central de Futebol [illegible] não aceitar o convite da Confederação Brasileira de Desportos para enviar a equipe representativa peruana ao Brasil, a fim de [illegible] com a seleção desse país, vencedora das eliminatorias [illegible] para a Taça do Mundo.

O convite foi recebido pela Federação Peruana de Futebol, mas a Associação Central decidiu que seus delegados exponham claramente sua posição e se oponham à aceitação do convite brasileiro. Uma das razões que alega é a falta de tempo para preparar devidamente a equipe.

A Federação se reunirá esta noite, a fim de adotar uma posição a esse respeito.

Encerrar-se-á domingo a temporada de tiro ao vôo

Como de costume, o Clube Paulistano de Tiro promoverá em seu stand um grande torneio com a disputa do Grande Tiro "Santo Huberto" — 30 mil cruzeiros de dotação — Homenagem ao campeão paulista

Com o aparecimento das primeiras neblinas, prenuncia-se a abertura da estação de caça e, consequentemente, o encerramento da temporada de tiro ao vôo. Tradicionalmente vem o Clube Paulistano de Tiro promovendo anualmente, em comemoração a tão esperado evento, um torneio que caraterise o fechamento da temporada desportiva dos estandes, fazendo disputar o Grande Tiro "Santo Huberto", em reverencia ao santo padroeiro dos caçadores.

Tudo faz prever que tal cometimento, a exemplo do que tem acontecido anteriormente, assinalará integral êxito, principalmente porque, na mesma ocasião, o gremio do saudoso comendador Pedro Gad prestará uma justa e significativa homenagem ao seu socio atirador Alberto Giometti, por sua destacada presença nos recentes certames no estande do seu co-irmão, o Caça, quando, com um invejavel escore de 53/53, laureou-se campeão paulista de tiro ao vôo.

O Grande Tiro "Santo Huberto" contará com uma dotação de 30 mil cruzeiros para premiar os doze atiradores que melhor se classificarem, dentro da seguinte distribuição: — 7 mil ao vencedor, 5 mil ao segundo, 4 mil ao terceiro, 3 mil ao quarto, 2 mil ao quinto, mil e oitocentos ao sexto, mil e seiscentos ao setimo, mil e quatrocentos ao oitavo, mil e duzentos ao nono e mil cruzeiros ao decimo, undecimo e duodecimo.

As bases dessa competição serão as seguintes: — 8 pombos. Distancia variavel de 20 a 28 metros. Eliminação 2 zeros. Barragem regulamentar aos finalistas. Ao vencedor caberá uma rica medalha de ouro oferecida pelo homenageado e aos segundo e terceiro colocados medalhas de prata e ouro e de prata. Ao melhor "junior", medalha de ouro, gentil oferta do sr. Clemente Grosso. Haverá ainda artistico premio à dama que melhor se colocar.

A inscrição individual custará 800 cruzeiros. O torneio terá inicio às 9 horas, dando-se momentos antes o simbolico leilão de armas.

VICENTE MALZONE VENCEU A PROVA "VALTER CEPPO"

Com a participação de 52 atiradores, promoveu o Paulistano, domingo ultimo, em seu estande do Horto Florestal, mais um torneio de tiro ao voo, com a disputa basica da prova "Valter Ceppo".

O certame transcorreu equilibrado, principalmente na sua fase decisiva, entre os que fecharam sem zero a serie dos cinco pombos e que foram: — Balario, Adorno, Malzone, Giugni, Haddad, Gherardi, Fazzini, Bonfiglioli, Lamboglia e Nieri.

Ao findar-se a competição foi conhecida a seguinte classificação final:

1.o — Vicente Malzone, com 11/11; 2.o — Fuad Haddad e Paulo Fazzini, com 10/11; 4.o — Braz Lamboglia, com 9/10; 5.o — Mario Balario e Alfredo Gherardi, com 8/9.

O melhor "junior" foi Franco, com 3/4.

JOSE' BORELLI TRIUNFOU NA PROVA "LOURENÇO GIANOTTI"

Mais um dos seus tradicionais torneios promoveu domingo ultimo o Clube de Caça e Tiro São Paulo em seu estande do Jardim Itaberaba e que contou com a participação de 40 atiradores.

A luta desde logo se desenhou entre os participantes que se mostravam mais em forma ou em tarde feliz e que conseguiram fechar sem zero a serie: — Paulo, Demar, Rogerio, Borelli, Gianotti, Ercoli, Picchi, Catani, Da Costa, Renato e Liparachi.

Findo o torneio, anotamos a seguinte posição final dos seis melhores atiradores: — 1.o — José Borelli, com 9/9; 2.o — Paulo Bartoli, com 9/9; (cedeu o posto de honra ao seu adversario); 3.o — Renato Giusti e Demar Del Guerra, com 8/9; 5.o — Lourenço Gianotti e A. G. Liparachi, com 7/8.

O melhor "junior" foi o vencedor da prova e d. Ivone Thieberoz a melhor dama. O melhor "junior" de março foi Tulio Bastos da Costa, com 32 pontos, fazendo jus à valiosa taça ofertada pelo clube.

Encerra-se assim a temporada desportiva do veterano, já que no domingo seguinte não haverá torneio por força do Grande Tiro "Santo Huberto" a se realizar no Horto Florestal e do campeonato mineiro, marcado para Cambuquira.

Ultimam-se os preparativos para o XVIII Campeonato Sul-Americano de Atletismo

Seis dias de atividade na pista do Estadio Municipal do Pacaembu' — Os chilenos concorrerão com uma equipe numerosa e de grandes possibilidades — O programa geral do certame

Dentro de alguns dias será iniciado em nossa capital mais um importante empreendimento do esporte-base continental, com a disputa do XVIII Campeonato Sul-Americano de Atletismo, que terá como palco o Estadio Municipal do Pacaembu, e contará com a participação de varios paises, excluindo-se a Argentina que, segundo a deliberação da entidade maxima daquele país, não mais comparecerá ao certame da semana vindoura.

O extenso programa, que reune nada menos de trinta e uma provas, entre elas a do decatlo, será desenvolvido em seis etapas, estando a primeira jornada anunciada para o dia 17 do corrente, com as imponentes cerimonias peculiares aos acontecimentos desta natureza. Através dessas seis promissoras jornadas os paulistas terão ensejo de presenciar o desfile de categorizados "ases" do atletismo continental, particularmente os chilenos, que comparecem ao campeonato com uma equipe numerosa, integrada pelos expoentes maximos do esporte-base andino.

A equipe brasileira, que de há muito já havia sido selecionada, foi completada com as ultimas eliminatorias efetuadas em São Paulo e no Distrito Federal, já sendo conhecidos os três elementos efetivos de cada uma das especialidades compreendidas no programa, assim como seus suplentes. Um conjunto que representa a força maxima do atletismo brasileiro, onde se destacam valores já experimentados em outras competições internacionais, particularmente nos empreendimentos do esporte-base continental.

O PROGRAMA

O extenso programa organizado para o XVIII Campeonato Sul-Americano de Atletismo está assim distribuido:

Dia 17 — sabado

100 metros rasos — series; arremesso do dardo — final; 100 metros rasos — series (feminino); salto em altura — final; 100 metros rasos — semi-finais; arremesso do disco (feminino); 5.000 metros rasos — final; e 400 metros rasos — series ou semi-finais.

Dia 18 — domingo

100 metros rasos — final; 100 metros rasos — final (feminino); salto em extensão — final; arremesso do peso — final; 110 metros com barreiras — series; 1.500 metros rasos — final; salto em extensão (feminino); 400 metros rasos — final; e 110 metros com barreiras — final.

Dia 20 — terça-feira

Salto com vara — final; 110 metros com barreiras — final; 200 metros rasos — series; arremesso do martelo — final; 800 metros rasos — series; 200 metros rasos — series feminino); 200 metros rasos — emi-final.

Dia 22 — quinta-feira

200 metro rasos — final; arremesso do peso (feminino); salto triplice — final; 800 metros rasos — final; 10.000 metros rasos — final; 200 metros rasos — final feminino); revezamento 4 x 100 metros — series; e 400 metros com barreiras — series.

Dia 24 — sabado

100 metros rasos — decatlo; salto em altura (feminino); salto em extensão decatlo; 3.000 metros "steeple-chase"; 400 metros com barreiras — final; arremesso do disco — final; salto em altura — decatlo; revezamento 4 x 100 metros — final; 400 metros rasos — decatlo; e revezamento 4 x 400 metros — series.

Dia 25 — domingo

110 metros com barreiras — decatlo; arremesso do disco — decatlo; salto com vara — decatlo; arremesso do dardo (feminino); saida da meia maratona; 80 metros com barreiras — final (feminino); chegada da meia maratona; arremesso do dardo — decatlo; revezamento 4 x 100 metros — final (feminino); revezamento 4 x 400 metros — final; 1.500 metros rasos — decatlo; e cerimonia de encerramento.

5 POR DIA...

1 — **No Campeonato Olimpico de Futebol de 1928 — Olimpiadas de Amsterdam — os portugueses tiveram boa ou apreciavel colocação: 5.o posto. Depois, quer no campeonato mundial, quer no campeonato olimpicos, os lusos não passaram das eliminatorias. Sempre eliminados!**

2 — **Segundo a tradição, teria sido no ano 210, de nossa éra, que o imperador Romanus Septimo importara cavalos do norte da Africa para fazer correr na Inglaterra sob o dominio das poderosas aguias de Roma.**

3 — **Juntamente com o campeonato brasileiro masculino, realizou-se em Porto Alegre, Rio Grande do Sul, nos dias 15, 16 e 17 de novembro de 1917, o IV Campeonato Feminino de Atletismo. Concorreram paulistas, cariocas e gauchas. As gauchas, as donas da festa, ficaram em ultimo posto. Suas representantes conseguiram apenas 55 pontos. Triunfaram as paulistas com 121 pontos.**

4 — **Achille Varzi, o "Mão de Veludo", foi um dos mais notaveis automobilistas do Velho Mundo. Era italiano. Perdeu a vida tragicamente em 1-7-1948 quando treinava, em Berna (Suiça), para a prova do Grande Premio Automobilistico da Europa. No mesmo desastre, faleceu Omobono Teni, tambem notavel corredor italiano.**

5 — **Em 1920, no Rio, na disputa do Campeonato Carioca de Futebol, o São Cristovam derrotou o Mangueira por 11 a 0. Nessa partida foi estabelecido, no Brasil, o recorde de gols em um só jogo por parte de um jogador. Feito do centro avante Braz (paulista) que fazia sucesso no S. Cristovam. Nesse jogo dos 11 a 0, Braz marcou 9 gols. Recorde ainda não batido. — L. S.**

O DIA DE ONTEM NOS CLUBES

GUARANI F. C. — O jogador Falco, que já defendeu a Ponte Preta e que ultimamente vinha jogando no São Bento, de Sorocaba, irá realizar um periodo de experiencias na equipe principal do Guaraní.

O referido jogador, que desfruta de boa forma, poderá agradar à direção tecnica do alvi-verde campineiro e neste caso, possivelmente será contratado pelo "Bugre".

SÃO PAULO F. C. — O quadro misto do São Paulo, que ainda domingo jogou em Poços de Caldas, atuará domingo proximo em Santo André, contra o Corintians F. C. A atração do quadro tricolor no cotejo será a apresentação das suas mais recentes aquisições: Rodrigo, vindo de Araguarí, e Canhoteiro, revelado pelo futebol cearense.

E. C. CORINTIANS — Reunida, a diretoria do Corintians resolveu conceder férias a todos os jogadores que integraram a equipe por ocasião da temporada que o clube realizou em gramados do Perú e Colombia. Assim é que, até domingo de Pascoa, os defensores do alvi-negro estarão de folga.

—— Entre outros, está para findar o contrato do ponteiro Souzinha. Mas, tanto quanto as demais, a renovação de compromisso do citado jogador vem merecendo toda a atenção da diretoria do alvi-negro do Parque São Jorge.

—— Para os primeiros jogos do torneio Rio-São Paulo, não poderá o Corintians contar com o concurso do seu medio esquerdo Roberto. E' que o aludido jogador vai ser submetido a uma intervenção cirurgica, para extração do apendice.

A. A. PONTE PRETA — O comandante do ataque Baltazar e os medios Moreira e Augusto, todos vindos da A. A. Cambarense, da cidade de Cambará, deverão fazer sua estréia na Ponte Preta no proximo domingo, por ocasião do jogo que a "veterana" fará contra o Internacional, de Limeira.

PREFERINDO O

"CORREIO PAULISTANO"

para assinaturas e publicidade V. S. está defendendo seus proprios interesses. E' o matutino tradicional que cresceu com São Paulo na defesa de nossa Patria.

PROCURE O SEU AGENTE LOCAL OU DIRIJA-SE À ADMINISTRAÇÃO EM SÃO PAULO

—— RUA LIBERO BADARÓ, 661 ——

EMPATE DO FLAMENGO NA ITALIA

MILÃO, 7 (U. P.) — O Clube de Regatas Flamengo, do Rio de Janeiro, empatou por dois tentos com o combinado formado pelos clubes Internazionale e Milão.

A primeira fase terminou com o placarde de um tento para cada bando.

* * *

MILÃO, 7 (U. P.) — Urgente — O clube de Regatas Flamengo, do Rio de Janeiro, empatou esta tarde por dois tentos com o combinado formado pelas equipes do Internazionale e do Milão.

A contagem foi aberta por Nordhal, aos 17 minutos da primeira fase, e Benitez empatou aos 27 minutos, terminando a fase com esse placarde.

No segundo tempo, ao primeiro minuto de jogo, Stephen Nyers marcou para o combinado, e Benitez empatou aos 25 minutos.

NOVO CONFRONTO EM DISPUTA DO TROFEU "WALTER VON KUTZLEBEN"

Paulistano, Pinheiros e Tietê em promissora competição atletica — As provas serão efetuadas no Estadio do Clube de Regatas Tietê — O programa geral — Outras notas

Prosseguirá nos proximos sabado, e domingo, na pista do estadio do Clube de Regatas Tietê, a disputa do trofeu "Walter von Kutzleben", recentemente instituido para a competição triangular entre o Paulistano, Pinheiros e Tietê, e cujo primeiro lance foi recentemente cumprido, com resultados altamente compensadores.

O magnifico trofeu instituido pelo sr. Alfredo Avelino, atual presidente da prestigiosa agremiação do Jardim Europa será de posse transitoria, cabendo a conquista definitiva ao clube que obtiver tres sucessos consecutivos ou cinco alternados, considerando-se os totais obtidos nas três competições de cada ano.

Dado o elevado numero de provas que o programa comporta, decidiram os participantes, de comum acordo, iniciar a competição às 14,30 horas, tanto na tarde de sabado, como na de domingo, com chamada dos concorrentes às 14,20 horas, impreterivelmente.

O PROGRAMA

O programa organizado para os confrontos a serem efetuados nas tardes de sabado e domingo comporta as seguintes provas:

Sabado

14,30 horas — 1.500 metros (novos), Martelo (Aspirantes masculino), Vara (Juvenis), Peso (Jovens.

14,45 horas — 100 metros (Aspirantes masculino).

15,05 horas — 83 metros com barreira (Juvenis), Altura (Aspirantes — Moças), Dardo (Juvenis).

15,25 horas — 1.000 metros (Aspirantes — masculino).

15,45 horas — 300 metros (Juvenis), Extensão (Juvenis), Peso (Aspirantes — Masculino).

16,05 horas — 50 metros — Jovens.

16,25 horas — 295 metros com barreiras (Aspirantes — Masculino). Altura (Aspirantes — masculino). Dardo (Aspirantes — Moças).

16,45 horas — 5.000 metros (Qualquer classe).

17,15 horas — Extensão (Aspirantes Masculino), Disco (Juvenis),

17,15 horas — Revezamento de 4x100 metros (Juvenis).

17,35 horas — Revezamento de 4x75 metros (Aspirantes — Moças).

17,55 horas — Revezamento de 4x300 metros (Aspirantes — Masculino).

Domingo

14,30 horas — 3.000 metros rasos (Aspirantes — Masculino), Vara (Aspirantes — Masculino), Peso (Aspirantes — Moças).

15,00 horas — 100 metros rasos (Juvenis).

15,10 horas — Altura (Juvenis), Disco (Aspirantes — Masculino).

15,20 horas — 83 metros com barreiras (Aspirantes — masculino).

15,40 horas — 1.500 metros rasos (Qualquer classe).

15,50 horas — Extensão (Aspirantes — Moças), Peso (Juvenis).

16 horas — 30 metros (Aspirantes — Masculino).

16,30 horas — Altura (Juvenis) Dardo (Aspirantes — Masculino).

16,50 horas — 75 metros rasos (Aspirantes — Moças).

17,10 horas — 1.000 metros (Juvenis), Salto triplice (Aspirantes — Masculino — Disco (Aspirantes — Moças).

17,30 horas — Revezamento de 4x50 metros (Aspirantes — Masculino).

18,10 horas — Revezamento de 4x300 metros (Juvenis).

ALVARA' DE FUNCIONAMENTO

De acordo com a deliberação n. 20-43, do Conselho Nacional de Desportos, publicada no "Diario Oficial" do Estado de São Paulo, de 10 de fevereiro de 1944, são as seguintes as instruções para a obtenção do alvará de funcionamento desportivo para o corrente ano:

a) — Para os clubes registrados no D. E. E. S. P. — 1) requerimento dirigido ao diretor do Departamento de Esportes, solicitando o competente alvará; 2) prova documental de filiação (certificado fornecido por uma liga ou federação); 3) copia da ata que elegeu a atual diretoria (se houve mudança, em caso contrario cumpre apenas atualizá-la).

b) Para os clubes não registrados — 1) os documentos exigidos nos n.s 1 e 2, letra "a"; 2) copia dos estatutos; 3) copias das atas que elegeram a diretoria e o conselho deliberativo; 4) nota informativa (impresso fornecido pelo departamento).

A documentação acima deverá ser entregue na secretaria do D.E.E.S.P., à rua Germaine Buchard, 451, até o dia 31 de março impreterivelmente.

As comissões de esporte e federações deverão providenciar junto aos clubes essa medida, comunicando a este departamento a relação dos clubes que não cumprirem essa exigencia, a fim de serem tomadas as necessarias providencias.

CAMPEONATO FLUMINENSE

NITEROI, 7 (Asapress) — Foram os seguintes os resultados da rodada de domingo ultimo, pelo Campeonato Fluminense de Profissionais: Barra Mansa 1, Sideradim 0; Volta Redonda 0, Guarani 4; e Rezende 9, Comercial 3.

NITEROI, 7 (Asapress) — Na proxima rodada do Campeonato Fluminense de profissionais, domingo, jogarão: Adrianino x 1.o de Maio; Roial x Central; Barra Mansa x Comercial; e Guaraní x Rezende.

Na Agua Branca, sabado, a abertura da Temporada Oficial do Hipismo Paulistano

Abre-se no proximo sabado, às 14 horas, na pista do Parque da Agua Branca (Departamento da Produção Animal da Secretaria da Agricultura), a temporada oficial de hipismo do corrente ano, com a realização de duas provas de saltos. A primeira é destinada a animais de classes A e B e se denomina "Departamento da Produção Animal" e a ultima, "XXI Exposição Nacional de Animais e Produtos Derivados", é destinada à classe C.

Vão competir renomados amadores, entre os quais notaveis amazonas, inclusive de Campinas. Representam-se no certame a Força Publica, a Sociedade Hipica Paulista, o Clube Hipico de Santo Amaro, o Clube de Equitação São Paulo e a Sociedade Hipica de Campinas.

Ha quatro dezenas de inscritos na primeira e duas dezenas na segunda prova .

O Juri de Honra é presidido pelo dr. Renato Costa Lima, secretario da Agricultura e integrado pelos srs. dr. Quineu Corrêa, diretor do Departamento de Produção animal; gen. Edgard de Oliveira, cmt. da 2.a R. M.; brig. do Ar Armando Arariboia, cmt. da 4.a Zona Aérea; coronel Oscar de Melo Gaia, cmt. geral da Força Publica e dr. Fabio da Silva Prado, presidente do Jockey Club de São Paulo. O de Apelação é presidido pelo ten. cel. José Canavó Filho, sendo membros os srs. dr. Jaime Loureiro Filho, Antonio P. S. Figueiredo, dr. José Eduardo Bento Vidal e dr. Caio Ribeiro de Morais e Silva. Integram o Juri de Campo os srs. dr. Bento José de Carvalho Junior, Leopoldo Pio Bastos, capitão Hugo de Almeida Portela, Raul Crespi e dr. Max Berringer; e na direção de pista estarão os srs. João Batista Amarante Filho e maj. Antonio Joaquim Martins Navarro.

Em caso de absoluta impossibilidade, devido a chuvas, o certame será realizado possivelmente, no picadeiro da Hipica.

A F.P.T. irá distribuir os premios de 1953

Na sede social do Tenis Clube Paulista, gentilmente cedida por sua diretoria, irá a Federação Paulista de Tenis proceder, no proximo dia 11, a distribuição dos premios conquistados pelos clubes da capital e individualmente no Campeonato Estadual, pelos raquetistas da capital. Tambem serão entregues medalhas de lembrança, aos jogadores infanto-juvenis que defenderam a Federação no Campeonato Brasileiro de Tenis.

Eis a relação dos clubes vencedores dos torneios inter-clubes de 1953, com suas respectivas equipes:

INTER-CLUBES MASCULINOS

1.a CLASSE — Taça "Alcides Procopio" — Tenis Clube de Santos, com Manuel Fernandes, Arnaldo Moreira, Helio P. Aires, Maury Zerbini e Luiz Ferreira.

2.a CLASSE — Taça "Sebastião G. Caselli" — Clube Atletico Paulistano, com Roberto Bueno, Luiz C. Prado, Colin Fox, Nelson Boianaim, Deoclides Brito Filho e Luiz E. Batelli.

3.a CLASSE — Taça "Sebastião G Caselli" — Associação Desportiva Floresta, com Aldo Cedra, João B. Troiano, Antenor Zucchetto e Eduardo Zucchetto.

4.a CLASSE — Taça "Francisco P. Andrade" — Associação Desportiva Floresta, com Antonio Luporini, Sergio Pancera, Walter Perricone, Luiz Paolillo, Vicente Napoli e Armando Righi Filho.

5.a CLASSE — Taça "Rene Sabbagh" — Clube Atletico Paulistano "B", com Nelson Godói, Sergio V. C. Sousa, Flavio Caiuby, Luiz R. Godói, Guilherme Solari e José Cavallieri.

ESTREANTES — Taça Tenis Clube de Campinas "A", com Guilherme de Almeida, Hans U. Ita, Armando Pacheco, Roberto Wenditto, José E. Freire e Mauro Straomann.

JUVENIL — Taça Tenis Clube Paulista "A", com Fabio Zacharias, João A. Carqueijo, Eduardo Zacharias e Sergio Mussumecci.

VETERANOS — Taça "Charles Miller" — Sociedade Harmonia de Tenis, com Valdemar Lerro, Silvio C. Boock, Antonio Lara Filho, Odilon Borges, Richard Schnack, William Duff, José Lerro e Ari Franco Camargo.

INFANTIL — Taça "Jurema de Almeida" — Tenis Clube Paulista, com João A. Carqueijo, Eduardo Zaacharias, Sergio Mussumecci e Henrique Henrich Filho.

INTER-CLUBES FEMININO

1.a CLASSE — Taça "Vicente Forte" — Esporte Clube Pinheiros, com Ingrid Metzner, Margarida Behder, Arlinda Broggreve, Silvia Passarelli e Mariano Dormien.

2.a CLASSE — Taça "Afonso Mormano Sobrinho" — Clube Regatas Tietê, com Maria E. Bueno, Vicentina Campos, Parascovia Veronesia. Nelv Mou-

(Conclui na pag. 12)

Onde há Trigo Roxo, não há ratos. Rato que come Trigo Roxo é rato morto. Cuidado com os ratos. Use Trigo Roxo. Quem não quer ratos tem Trigo Roxo em casa. Ratos eliminam-se com Trigo Roxo. Trigo Roxo, o inimigo dos ratos. Os ratos transmitem doenças. Mate os ratos com Trigo Roxo. Trigo Roxo mata ra-

TRIGO ROXO

VII CAMPEONATO DE FUTEBOL DO SESC

Os jogos do proximo sabado nas diversas séries

Prosseguirá no proximo sabado à tarde, a disputa do VII Campeonato de Futebol do SESC — Serviço Social do Comercio — destacando-se, desta feita, o encontro entre o Mueller F. C. e o Hotel São Bento F. C., êste com dois pontos perdidos e aquele lider invicto da Série Preta. Apesar das falhas que ainda apresenta a linha de avantes do Hotel São Bento F. C., o encontro promete uma exibição tecnica das mais apreciaveis e poderá ser vencido por qualquer um dos dois quadros.

Serie Preta — Metalurgica Matarazzo vs. Ceramica F. C., Hotel São Bento F. C. vs. Mueller F. C. e Mappin Stores Clube vs. Calçado Rocha F. C.

Serie Vermelha — Metalurgica Matarazzo F. C. vs. Ceramica, G. E. Albasa vs. Mueller F. C. e Mappin Stores Clube vs. Calçado Rocha F. C.

Serie Branca — G. Mesbla vs. Cassio Muniz, A. A. R. Getê vs. Auto Geral F. C., E. C. Electrolux vs. G. E. R. Pirani, G. E. Ultragaz vs. C. A. Casas Eduardo e Alpau F. C. vs. Mauá Star Clube.

Serie Azul — Gremio Mesbla vs. G. Cassio Muniz, A. A. R. Getê vs. Auto Geral, S. C. Electrolux vs. G. E. R. Pirani, G. E. Ultragaz vs. C. A. Casas Eduardo e Alpau vs. Mauá Star Clube.

Serie Amarela — A. D. B. Sul Americano vs. Velupo A. C., Camposales E. C. vs. G. E. Securit, Biscoitos Aymoré vs. Thela Clube, Kopenhagen vs. Hotel Terminus E. C. e Bandeira F. C. vs. F. A. M. F. C.

Serie Cinza — A. D. B. Sul Americano vs. Velupo A. C. Camposales E. C. vs. Lojas Reunidas F. C., Biscoitos Aymoré vs. Thela Clube, Kopenhagen vs. B. Herzog F. C. e SENAC vs. F.A.M. F. C.

Serie Verde — G. Radio Frigor vs. E. C. Bardella, Socomoveis Clube vs. G. R. Cooperlapa, C. A. SESC vs. Compinter A. C. Laticinios Aviação vs. E. C. Macam e Forbrás F. C. vs. Norberto Riccó F. C.

Serie Marron — Radio Frigor vs. E. C. Bardella, Socomóveis Clube vs. Cooperlapa, SENAC vs. Compinter A. C., Laticinios Guarujá F. C. vs. E. C. Macam e Agencia Ford do Bras F. C. vs. Gremio Ginasium.

Serie Ouro — Ciesp Club vs. I. C. Apovian, Atlantic F. C., G. R. Atma, C. R. Caieira vs. Maquinas Piratininga F. C. e Natal Eletrica vs. E. C. Trol.

Serie Prata — Almeida Silva F. C. vs. I. C. Apoviam, Urcaec vs. G. R. Atma, Radiobrás vs. Maquinas Piratininga F. C. e E. C. Dierberger vs. E. C. Trol.

NOTAS CARIOCAS

RIO, 7 — Noticias procedentes da Suiça revelam que aquele país tomou conhecimento do descontentamento, nos meios radiofonicos brasileiros, mexicanos e uruguaios, em virtude do elevado preço da taxa para irradiar os jogos da Copa do Mundo.

A Suiça está disposta a reduzir a taxa, contanto que seja feito o pedido através das confederações participantes.

— O presidente Rivadavia Corrêa Mayer falará por telefone com dirigentes peruanos, tratando da vinda da seleção ao Brasil, este mês. Hoje o assunto ficará esclarecido sobre o encontro Brasil x Perú.

— Sexta-feira, o Brasil disputará o penultimo jogo do campeonato sul-americano de juvenis, contra a seleção peruana.

— O Bangu atuará esta noite, na cidade francesa Rouen, contra o F. C. Rouen. A equipe de Moça Bonita está escalada da seguinte maneira: Jorge, Mendonça, Torbin, J. Alves, Lite, Edson, Xavier, Menezes, Zizinho, Lucas e Nivão.

— O medio Gavilan e o zagueiro Cabrera contratados recentemente pelo Bangu, são esperados hoje nesta capital, procedentes de Assuncion. Os antigos integrantes do selecionado guarani rumarão imediatamente para a Europa, a fim de reforçar o quadro do Bangu.

— Ademir esteve ontem na sede do Vasco da Gama, conversando com o presidente Medardo Dias para reformar o seu contrato. Xavier, Menezes, Zizinho Lucas e semana de prazo para responder às bases do novo compromisso com o clube de São Januario.

O presidente concedeu o prazo de oito dias, para que aquele avante nacional revele suas pretensões.

RESENHA DOS FATOS ESPORTIVOS

ROBERTO SERA' OPERADO — Na manhã de hoje, o magnifico medio do Corintians, Roberto, será submetido a uma intervenção cirurgica, para extração do apendice. Assim sendo, aquele craque não poderá tomar parte nos primeiros jogos do Torneio Rio-São Paulo, pois após a operação Roberto deverá ficar em repouso uns 20 dias, para posteriormente iniciar o treinamento a fim de recuperar a sua melhor forma fisica e tecnica.

* * *

SOUSINHA, NARDO E GOIANO SEM CONTRATO — Os jogadores do Corintians, Sousinha, Nardo e Goiano, encontram-se sem contrato desde o dia 31 do mês passado. A diretoria do alvi-negro do Parque São Jorge já está cuidando da reforma de contrato daqueles profissionais. As bases dos compromissos deverão ser as mesmas da temporada passada, o que nos leva a crer que tanto Sousinha, como Nardo e Goiano continuarão corintianos, por mais duas temporadas.

* * *

AINDA NÃO FOI CONSULTADO O GUARANI — Como se sabe, o centro medio Clovis e o ponta direita Dido estão defendendo por emprestimo, a Portuguesa de Desportos, na sua temporada pelo Exterior. De acordo com rumores que circularam pela cidade, o clube do largo de São Bento estaria interessado no concurso definitivo daqueles craques. Todavia, segundo apuramos, até agora os mentores do Guarani, de Campinas, não foram consultados, o que leva a supor que dificilmente Dido e Clovis serão cedidos, pois são considerados imprescindiveis ao plantel do alviverde campineiro para a proxima temporada.

* * *

AQUILES ABANDONARIA O FUTEBOL — Segundo rumores que circularam pela cidade na tarde de ontem, o meia direita Aquiles, que fraturou a perna pela segunda vez, estaria disposto a abandonar o futebol. Entretanto, os seus companheiros de equipe deverão fazer um apelo à atual diretoria do alvi-verde a fim de solicitar um auxilio permanente a Aquiles, que tem sido infeliz a toda prova. Como vemos, o gesto dos companheiros de Aquiles é dos mais elogiaveis, pois demonstraram, acima de tudo, espirito de coleguismo.

Embora favoritos, Cyro e Retouche jogarão cartada dificil nos classicos "Imprensa" e "Velocidade"

O POTRINHO TERA' EM EDASTRIA E PEKIM ADVERSARIOS DE GRANDE RESPEITO — NADA FACIL PARA RETOUCHE A PROVA DE QUILOMETRO — PILOTOS COMBINADOS — OUTROS INFORMES

Tres classicos fazem parte do programa das corridas de domingo, à tarde, em Cidade Jardim — o tradicional "Imprensa", em 2 quilometros, para produtos da geração dos tres anos, e o "Velocidade", este para eguas nacionais e importadas de tres e mais anos, no reduzido tiro de mil metros.

O "Imprensa", homenagem anual do turfe aos jornalistas em geral, assim a passagem da festa da imprensa e traduz os agradecimentos da entidade a propria imprensa. Este ano, o importante pareo não logrou reunir um campo muito numeroso, mas contou com as inscrições de alguns dos melhores elementos da safra. Cyro, por exemplo, tido por muitos como o lider da turma, estará presente, fazendo o seu reaparecimento depois do insucesso no G. P. "IV Centenario" e no "Manoel da Nobrega". Readquiriu seu melhor estado e vai agora enfrentar apenas adversarios da propria geração a que pertence. Nem por isso está sozinho no grande pareo. Não se nega o seu valor, a sua superioridade tantas vezes demonstrada sobre quase todos os coetaneos, mas as coisas agora não estão de todo faceis. Terá o filho de Lenham dois adversarios de primeira grandeza — Edastria, com uma vitoria consagradora sobre Impresiva e outras eguas importadas, além de dois segundos postos mais recentemente para Jolly Jocker e Ceylon Rose, e Pekim, em franco periodo de progresso, tendo mesmo de um feito obrigado Jolly Jocker a se empregar a fundo para não cair batido. O outro concorrente, o Florin, não parece comodamente situado em tal meio.

O classico "Velocidade" é tambem das mais tradicionais carreiras de nosso turfe. Aberto a eguas de qualquer país e idade, em mil metros, reuniu, e este ano, as inscrições de Retouche, Joieuse, Grey Gipsy, Extra, Flexa Dourada, Orfã e Guarania. Um bom numero, como se vê, e algumas das especialistas na distancia. Retouche, Joieuse e Flexa Dourada são as mais ligeiras, as melhores colocadas na distancia. Devem mesmo merecer maiores atenções, notadamente a primeira, que atravessa uma fase das mais felizes. Joieuse, favorecida em quilos, como vai, constitue um perigo e Flexa Dourada trabalhou muito bem para esse compromisso. Orfã, Guarania, Extra e Grey Gipsy não parecem comodamente situadas no pareo. As duas potrancas não tem credenciais para enfrentar tais adversarias. A platina Extra, embora em estado animador, não gosta muito do tiro, e a nacional Orfã ganhou recentemente em tiro igual, derrotando Joieuse, mas numa carreira cheia de peripecias e que não convenceu.

Os classicos da semana devem redundar em espetaculos dos mais emocionantes.

Pareos dificeis compõem o programa do festival de hoje em Vila Guilherme

Nove carreiras desafiando a argucia dos "entendidos" — Informes e prognosticos do "Correio Paulistano" — Outras notas

A Sociedade Paulista de Trote fará realizar hoje à tarde em Vila Guilherme, o segundo festival da semana.

O programa, que está formado por nove carreiras, todas muito cheias, encerra bons atrativos.

INFORMES

A seguir os costumeiros informes do "Correio Paulistano":

1.o Pareo — A's 12,55 horas — Distancia 1.950 metros.
(1 Dinamarqueza, J. Per. —
1)
(2 Cigano, G. Toselli 20
(3 Pingo, M. Locatelli —
2)
(4 Lampazo, J. Belfiore —
(5 Plaga, P. Santoni —
3)6 Triana, J. M. Anjos 20
(7 Fidalga, A. S. Corrêa 20
(8 Elegancia, A. Luiz 20
4)9 Last Chance, R. F. S. —
(10 Sheherazade, J. Furtado 60

Dinamarqueza manda na carreira aparentemente. Dupla com Pingo, valendo Plaga como grande diferença.

2.o Pareo — A's 13,20 horas — Distancia 1.950 metros.
(1 Sargento, M. Locatelli 40
1)
(2 Florinda, M. Rod. Neto 20
(3 Messalina, R. Fiorani 40
2)
(4 Nelita, R. F. dos Santos —
(5 Moreno, J. Belfiore
3)6 Helianto, A. Carpinelli 40
(7 Sereia, A. Luiz —
(8 Raggio, A. Oliveira —
4)9 Stray, Am. Carpinelli —
(" Anhae, J. R. da Silva 20

Sargento é o maior nome do pareo. A dupla deve ser procurada entre Messalina, Moreno e Raggio, todos em bom estado.

3.o Pareo — A's 13,45 horas — Distancia 1.950 metros.
(1 Donna, G. Piacchi —
1)
(2 Carioca, S. Aranha 60
(3 Bagdad, J. Lorenzini 20
2)
(4 Negro Lindo, A. Carp. 40
(5 Gay Lord, M. Locatelli 20
3)
(6 Buck, A. D. Pinto 40
(7 Gracinha, A. Luiz 60
4)8 Palestra, F. Noccaro —
(9 Swanee, A. Petta 20

Gay Lord, algo favorecido no "handicap", vai defender o nosso voto. Gostamos da formula com Donna, sem negar possibilidade a Gracinha.

4.o Pareo — A's 14,10 horas — Distancia 1.950 metros.
(1 Royal, J. M. dos Anjos 60
1)
(2 Americana, Am. Frassi 20
(3 Neusa, S. Sapienza —
2)
(4 Rual, V. Papaleo 20
(5 Paulistinha, O. Silva 60
3)6 X-9, C. Lemoine 20
(7 Sleeper, A. D. Pinto —
(8 Diacui, E. Alves 20
4)9 Briscola, E. Andreini 40
(10 Worthy-Chap, J. Belf. —

Royal, Paulistinha e Diacui parecem os donos do pareo, estando bem escolhida qualquer formula. Falam em Neusa.

5.o Pareo — A's 14,40 horas — Distancia 1.950 metros.
1 Sarita, J. Furtado —
(2 Chicago, J. M. dos Anjos —
2)
(3 Cheyenne, A. S. Maças 20
(4 St. Vincent, A. Luiz 40
3)
(5 Ozark, A. Manzione 20
(6 Molly Maguire, G. Citti 40
4)
(7 Chiquita, J. Lyon 40

Sarita-Chicago, a formula nossa eleita. St. Vincent, um adversario certo. Ozark já ganhou aqui e pode repetir o feito.

6.o Pareo — A's 15,10 horas — Distancia 1.950 metros.
(1 Maraba, S. Aranha —
1)
(2 Eventide, O. Silva 50
(3 Carson, J. Belfiore 40
2)
(4 Noiva, G. Toselli —
(5 Zingaro, J. M. Anjos 40
3)
(6 Austin, J. Lyon 40
(7 Short Sleep, G. Piacchi 40
4)
(" Brother, R. Fiorani 20

Maraba, em grande forma, deve levar a melhor. A dupla com Zingaro encontra maior numero de partidarios. Carson e Brother são figuras secundarias, mas de respeito.

7.o Pareo — A's 15,40 horas — Distancia 1.950 metros.
(1 Veloz, J. Lorenzini —
1)
(2 Otello, G. Toselli 20
(3 Salina, E. Andreini 60
2)
(4 Vaidosa, A. Luiz 40
(5 Suzanita, Am. Carpinelli 20
3)
(6 Pacha, J. M. dos Anjos 20
(7 Adventurous, A. Man. 60
4)8 Candy, A. Petta 40
(9 Bambu, V. Papaleo 40

Salina e Adventurous devem brigar bastante pela vitoria, não podendo colocar-se à margem das cogitações Veloz. Suzanita é depositaria de esperanças.

8.o Pareo — A's 16,10 horas — Distancia 1.950 metros.
(1 Carthage, C. S. Nappi —
1)
(2 Worth, P. Santoni —
(3 Soberano, M. Locatelli 20
2)
(4 Pennsylvania, G. Fias. 40
(5 Lady Luck, S. Aranha 20
3)6 Antias, J. Furtado 40
(7 Coati, A. Carpinelli 40
(8 Delfim, J. Lorenzini 40
4)9 Palmeiras, A. Manzione 60
(10 Joli, A. Luiz —

Carthage, na raia, manda na situação. Soberano é o maior nome com relação à dupla. Delfim e Lady Luck são adversarios perigosos.

9.o Pareo — A's 16,40 horas — Distancia 1.950 metros.
(1 Brioso, L. Rotta 40
1)
(2 Marajó, A. Carpinelli —
(3 Nimble, A. Oliveira 40
2)
(4 Joazeiro, A. Vasconcelos 40
(5 Flautim, A. Luiz —
3)6 Nina, S. Aranha 40
(7 Suzanne, A. Petta 60
(8 Geme, A. Manzione —
4)9 Lady, J. Ambrosio 60
(10 Fleet, A. D. Pinto —

Flautim, Brioso e Geme formam entre os mais provaveis ganhadores. Nimble e Fleet contam com elevado numero de partidarios.

PALPITES DO "CORREIO PAULISTANO"

VILA GUILHERME

NOSSO FAVORITO	O INIMIGO	A DIFERENÇA
DINAMARQUEZA	PINGO	PLAGA
SARGENTO	MESSALINA	MORENO
GAL LORD	DONNA	GRACINHA
ROYAL	DIACUÍ	PAULISTINHA
SARITA	CHICAGO	ST. VINCENT
MARABA'	ZINGARO	CARSON
SALINA	ADVENTUROUS	VELOZ
CARTHAGE	SOBERANO	DELFIM
FLAUTIM	BRIOSO	GEME

BOAS CARREIRAS NO FESTIVAL DE HOJE NO BONFIM

Nove pareos bem formados e dificeis — Informes e prognosticos do "Correio Paulistano" — Programa e montarias oficiais

CAMPINAS, 7 ("Correio") — O Jockey Club de Campinas, que vem fazendo realizar com sucesso a sua temporada de 54, promoverá corridas amanhã, 5.a feira, em seu velho Hipodromo do Bonfim.

O programa, que está formado por nove provas, todas cheias e muito equilibradas, não conta com o concurso de classicos ou grandes premios, mas encerra bons atrativos.

A carreira de maior interesse é a de animais nacionais e importados de boa classe, em 1.500 metros, com as inscrições de Fortaleza Voadora, Jeffy, Crasueña, Retobao, Bailarino, Bing, Intrepido, Baldonero e Kachaskan.

INFORMES

Encontrarão os leitores, a seguir, os informes do "Correio Paulistano" para as carreiras de amanhã, 5.a feira, no hipodromo local:

1.o PAREO — Cr$ 8.000,00 — 900 metros — As 12,45 horas. Ks.
(1 Ropona, A. Castro 57
1)
(1 Muzuzo, P. M. Madalena 51
(3 Bellanotte, J. T. Sousa 53
2)
(4 Bom Amigo, G. Garcia 53
(4 Bornéu, R. A. Pinto 51
3)
(" Canário, R. Penido 52
(6 Diavola, J. Dias 52
4)
(" Verão, A. Cunha 54

Em 900 metros, mesmo com 57 quilos, Ropona, é a figura principal, devendo fazer as pazes com o vencedor. Para a dupla gostamos de Muzuzo, que vem melhorando gradativamente. Diavola é o melhor azar da prova.

2.o PAREO — Cr$ 8.000,00 — 1.400 metros — As 13,15 horas. Ks.
(1 Estenografo, A. Assade 54
1)
(2 Esquilo, A. Castro 53
(3 Non Ducor, G. Garcia 52
2)4 Mandu, J. Cruz 49
(5 Tanterinha, J. Lopes 52
(6 Lampo, A. Cavalcanti 56
3)7 Araly, A. Oliveira 54
(" Minon, R. Penido 52
(8 Dinamo Sul, J. L. Soares 53
4)9 Gericó, A. Aleixo 54
(" Dama, L. Moreira 53

Pareo dificil, já que são muitos os candidatos com iguais possibilidades. Por mero palpite indicaremos Esquilo para vencedor, ficando Minon para a segunda colocação. Estenografo, que se acha deslocado devido à excessiva distancia, é ainda assim, o melhor azar do pareo.

3.o PAREO — Cr$ 8.000,00 — 900 metros — As 13,45 horas. Ks.
(1 Nyanza, L. Moreira 53
1)
(2 Pilincho, A. Castro 58
(3 Alcatí, R. Penido 55
2)
(4 Alcazaba, A. Aleixo 52
(5 Rebenque, J. Santos 53
3)
(6 Aratu, A. Aleixo 53
(7 Good Night, J. M. Cavalh. 51
4)
(8 Arquivista, XX 51

Mais uma vez entregamos nosso voto a Nyanza. Foi mais uma vez mal corrida e ainda assim pagou placê. Alcatí, que vem de otimo segundo lugar, deve secundar nossa favorita, ficando o Rebenque para o terceiro placê. Não acreditamos em Good Night, que venceu aqui, mas num pareo onde contou com a boa vontade dos adversarios.

4.o PAREO — Cr$ 8.000,00 — 1.100 metros — As 14,15 horas. Ks.
(1 El Toreador, A. Oliveira 56
1)
(2 Mutisia, M. Medina 54
(3 Irlandeza, R. A. Pinto 58
2)
(4 Milonqueira, A. Neri 52
(5 Don Cicero, A. Castro 52
3)
(6 Evoé, F. Madalena 52
(7 Nordico, E. Vieira 56
4)
(8 Barril, A. Assade 51

Irlandeza, numa analise superficial, parece ser uma "barbada", mas está longe disso. Aí estão El Toreador e Don Cicero prontos para adiarem seu sucesso. Ainda assim, indicamos a filha de Tupac Amaru, deixando o El Toreador para a segunda colocação.

5.o PAREO — Cr$ 10.000,00 — 900 metros — As 14,50 horas. Ks.
(1 Dama de Ouro, Signoreti 57
1)
(2 Libreator, D. Garcia 55
(3 Clepsydra, J. M. Cavalh. 52
2)
(4 Princ. Negro, A. Aleixo 53
(5 Mangaba, A. Castro 58
3)
(" Guabiju, G. Garcia 53
(6 Ciganita, W. Garcia 58
4)7 Chispada, J. L. Soares 52
(" Dichote, R. Penido 52

Pareo com varios animais ligeiros e em 900 metros, o que torna dificil uma indicação segura. Mangaba estaria à vontade não fosse excessivo o peso que lhe coube. Assim mesmo, leva nosso voto para a ponta. Dama de Ouro e mais Ciganita e Chispada devem lutar arduamente pela dupla, agradando-nos mais a ordem enunciada.

6.o PAREO — Cr$ 10.000,00 — 1.100 metros — As 15,30 horas. Ks.
(1 Berlnadia, R. Penido 52
1)
(2 Cillon, W. Garcia 57
(3 Cyrano, D. Garcia 58
2)
(4 Elando, R. A. Pinto 58
(5 Abigail, F. Costa 54
3)
(6 Diablita, L. Moreira 58
(7 Guaran, A. Cunha 58
4)
(8 Macauba, F. Madalena 55

Cyrano, um bem lançado filho de Colombo, venceu com autoridade em sua estreia e aqui deve bisar. E' o noso favorito. Para a dupla indicamos a chave quatro, com Guaran e Macauba, na ordem. Não gostamos dos demais.

7.o PAREO — Cr$ 10.000,00 — 1.500 metros — As 16,10 horas. Ks.
(1 Safari, L. Moreira 58
1)
(2 Don Zuza, F. Madalena 56
(3 Boadbil, J. M. Cavalh. 51
2)
(4 Celadon, J. Santos 52
(5 Jurado, J. Dias 51
3)
(" Aur. Miranda, A. Cunha 57
(6 Máu, J. T. Sousa 52
4)7 Amorosinho, A. Aleixo 48
(" Nast One, A. Castro 54

São muitos, os candidatos, mas poucos com chance real. A rigor, apenas Safari e Amorosinho estão no pareo e nós preferimos a ordem citada. Boadbil, na pista seca, pode ser lembrado aos azaristas, pois nesse terreno corre mais.

8.o PAREO — Cr$ 12.000,00 — 1.500 metros — As 16,50 horas. Ks.
(1 Fort. Voadora, A. Castro 55
1)
(2 Feffy, J. Santos 50
(3 Crasueña, W. Garcia 58
2)
(4 Retobão, J. Dias 49
(5 Bailarino, R. Campanario 50
3)
(6 Bing, R. Penido 50
(7 Intrepido, A. Assade 48
4)8 Baldonero, XX 48
(" Kachaskan, F. Madalena 52

Eis de novo o Baldonero inscrito. E' a "barbada" do dia, não tendo para quem perder, ainda mais com 48 quilos. Bing e Fortaleza Voadora deverão lutar arduamente pela dupla. Preferimos a 34.

9.o PAREO — Cr$ 10.000,00 — 1.600 metros — As 17,30 horas. Ks.
(1 Aga Khan, A. Castro 54
1)
(2 Maragata, P. Camargo 55
(3 Mahon, A. Aleixo 51
2)
(4 Cartago, A. Assade 53
(5 Paca, J. M. Cavalheiro 54
3)6 Blue Moon, A. Cunha 52
(7 Baila Brenha, XX 48
(8 Buzaid, R. A. Pinto 53
4)9 Malar, F. Madalena 55
(" Albornóz, M. Signoreti 58

Parece que acertaram com o treinamento do Aga Khan, que vem de facil vitoria. A turma não o intimida, devendo obter seu segundo triunfo. Para a dupla a coisa é mais dificil pois são muitos os pretendentes. Por palpite indicamos a 12, com Cartago, muito bem na distancia. Paca, que descansou, é o melhor azar do pareo.

PALPITES DO "CORREIO PAULISTANO"

BONFIM

NOSSO FAVORITO	O INIMIGO	A DIFERENÇA
ROPONA	MUZUZO	DIAVOLA
ESQUILO	MINON	ESTENOGRAFO
NYANZA	ALCATÍ	REBENQUE
IRLANDEZA	EL TOREADOR	DON CICERO
MANGABA	DAMA DE OURO	CIGANITA
CYRANO	GUARAN	MACAUBA
SAFARI	AMOROSINHO	BOABDIL
BALDONERO	BING	FORT. VOADORA
AGA KHAN	CARTAGO	PACA

LOTERIA FEDERAL
SABADO
3 Milhões de Cruzeiros

BEM FORMADAS AS PROVAS DO FESTIVAL DA IMPRENSA

Pilotos combinados para os oito pareos da domingueira

O programa das carreiras de domingo, à tarde, em Cidade Jardim — da festa da imprensa, melhor dito — está bonito, com seus oito pareos bem formados, dificeis e prometendo lindas disputas.

As provas basicas são os classicos "Imprensa" e "Velocidade", aquele para elementos da geração indigena dos três anos e este aberto a eguas de qualquer país, de três e mais anos.

PILOTOS COMBINADOS

Estão assentadas as seguintes montarias para as diversas provas da domingueira paulista:

1.o PAREO — "Cronistas de Turf de São Paulo" — Cr$ 10.000,00 — 2.000 metros — As 13,30 horas. Ks.
1-1 Quirim, L. B. Gonçalves 56
2-2 Ousado, A. Xavier 56
3-3 Car. Prince, J. Carvalho 56
(4 Miramar (x), F. Ernaco 56
4)
(5 Brincador, G. Massoli 56
(x) ex-Renan.

2.o PAREO — "Associação dos Cronistas Esportivos do Estado de S. Paulo" — Cr$ 30.000,00 — 1.500 metros — As 14 horas. Ks.
(1 Nigromante, S. Bernardo 58
1)
(2 Congresso, J. O. Rosa 52
(3 Madoc, W. Faria 55
2)
(4 Belsole, W. Montanha 58
(5 Sch. Temple, A. Xavier 56
3)
(6 Harda, S. I. Neto 56
(7 Craterim, A. Macoski 58
4)8 Dame, J. O. Sousa 56
(" Astucia, G. Santos 51

3.o PAREO — "Associação dos Profissionais de Imprensa de São Paulo" — Cr$ 50.000,00 — 1.000 metros — As 14,30 horas. Ks.
1-1 Hannou, J. Alves 55
(2 Amaseur, O. Reichel 55
2)
(3 Abilio, O. Rosa 55
(4 Quib, L. González 55
3)
(5 Diavoló, J. P. Sousa 55
(6 Diabrete, P. Vaz 55
4)
(7 Jambon, L. Osorio 55

4.o PAREO — "Associação Paulista de Imprensa" — Cr$ 50.000,00 — 1.000 metros — As 15 horas. Ks.
1-1 Adieu, E. Garcia 55
(2 Ingaseiro, H. Molina 55
2)
(3 Quartier Latin, González 55
(4 Dauphin, L. B. Gonçal. 55
3)
(5 Charmeur, J. Alves 55
(6 Canaletto, L. Daz 55
4)
(7 Desprezo, J. P. Sousa 55

5.o PAREO — Classico "Imprensa" — Cr$ 100.000,00 — 2.000 metros — As 15,35 horas. Ks.
1-1 Cyro, J. P. Sousa 55
2-2 Edastria, O. Rosa 53
3-3 Pekim, Greme Jr. 55
4-4 Florin, L. Diaz 55

6.o PAREO — Classico "Velocidade" — Cr$ 120.000,00 — 1.000 metros — As 16,10 horas. Ks.
1-1 Retouche, O. Reichel 59
(2 Joieuse, R. O'guin 53
2)
(3 Grey Gipsy, J. Alves 53
(4 Extra, L. Diaz 59
3)
(5 F. Dourada, J. P. Sousa 55
(6 Orfã, L. González 55
4)
(7 Guarnia, P. Vaz 53

7.o PAREO — "II Congresso Panamericano de Medicina Veterinaria" — Cr$ 40.000,00 — 1.300 metros — As 16,50 horas. Ks.
(1 Quorum, L. Diaz 56
1)2 Soluvel, J. Portilho 56
(3 Benzoca, L. Osorio 54
(4 Mouguet, A. Cataldi 54
2)5 Ironico, M. Nappo 56
(6 Diferença, R. Olguin 50
(7 Tudo Azul, V. Pinheiro 56
3)8 Faina, P. Vaz 54
(9 Orne, G. Massoli 54
(10 Quindim, C. Taborda 56
4)11 Fairlight, F. Costa 56
(" Incroyable, J. Alves 56

8.o PAREO — "Associação de Cronistas de Turf do Estado de São Paulo" — Cr$ 50.000,00 — 1.500 metros — As 17,30 horas. Ks.
(1 Guaricanga, P. Vaz 55
1)
(2 Errana, J. Camargo 51
(3 Ceuta, J. P. Sousa 55
2)4 Karmozina, O. Reichel 55
(5 Glorialba, XX 51
(6 Pemba Kid, S. Ferreira 55
3)7 Erunia, J. Alves 55
(8 Pay, L. Diaz 55
(9 Blackland, G. Massoli 55
4)10 Elvante, A. Xavier 55
(11 Pirita, C. Taborda 55

* * *

O 2.o pareo é reservado a aprendizes de 3.a categoria.

JOCKEY CLUB DE CAMPINAS

Para a reunião turfistica de hoje, o Jockey Club de Campinas põe à disposição dos interessados, às 10 e 10,30 horas, onibus especiais do "Expresso Brasileiro", mediante o pagamento de Cr$ 70,00, ida e volta, com direito à entrada e almoço no Restaurante do Hipodromo.

Os onibus especiais partirão da Agencia do "Expresso Brasileiro", à Av. Ipiranga, nesta Capital, e farão ponto final junto ao Hipodromo do Bonfim, de onde regressarão às 18,30 horas.

As passagens poderão ser procuradas na Agencia acima e na dependencia do Jockey Club de São Paulo, sita à Ladeira Porto Geral, 24 (Quitandinha).

HIPODROMO DE SÃO VICENTE

Resultados gerais das carreiras de ontem

SAO VICENTE, 7 ("Correio") — Foram os seguintes os resultados gerais das carreiras desta tarde, no hipodromo local:

1.o PAREO — 1.500 METROS
1.o Burgos; 2.o Deriabar. Venc. Cr$ 19,00; dupla (14) Cr$ 43,00. Placês: Cr$ 13,00 e Cr$ 20,00.

2.o PAREO — 1.000 METROS
1.o Anamaria; 2.o Eny. Venc. Cr$ 17,00; dupla (13) Cr$ 31,00. Placês: Cr$ 17,00 e Cr$ 26,00. Não correu Giotto.

3.o PAREO — 1.000 METROS
1.o Codorna; 2.o Nantir. Venc. Cr$ 179,00; dupla (14) Cr$ 51,00. Placês: Cr$ 56,00 e Cr$ 32,00.

4.o PAREO — 1.000 METROS
1.o Carreiro; 2.o Encantado: Venc. Cr$ 50,00; dupla (34) Cr$ 36,00. Placês: Cr$ 26,00 e Cr$ 28,00. Não correu Polidor.

5.o PAREO — 1.200 METROS
1.o Caracas; 2.o Gobelin. Venc. Cr$ 37,00; dupla (13) Cr$ 69,00. Placês: Cr$ 25,00 e Cr$ 16,00.

6.o PAREO — 1.000 METROS
1.o Fuminho; 2.o Inesperada. Venc. Cr$ 22,00; dupla (34) Cr$ 37,00. Placês: Cr$ 15,00 e Cr$ 30,00.

7.o PAREO — 1.500 METROS
1.o Chilo; 2.o Uliria. Venc. Cr$ 191,00; dupla (23) Cr$ 136,00. Placês: Cr$ 63,00 e Cr$ 21,00.

8.o PAREO — 1.000 METROS
1.o Almirante; 2.o Jeruqui. Venc. Cr$ 51,00; dupla (12) Cr$ 51,00. Placês: Cr$ 31,00 e Cr$ 43,00. Não correu Pitoresco.

Movimento geral de apostas: Cr$ 1.165.310,00.
Raia boa.

O FESTIVAL DE HOJE NA GAVEA

Sete provas comuns no programa — Palpites do "Correio Paulistano"

RIO, 7 (CORREIO) — Como de costume, o Jockey Club Brasileiro, fará realizar corridas amanhã, 5.a-feira, no hipodromo da Gavea.

O programa, formado por sete provas, todas comuns, encerra, entretanto, bons atrativos.

O PROGRAMA

E' o seguinte o programa das corridas de amanhã, na Gavea, já com as montarias oficiais:

1.o PAREO — Cr$ 40.000,00 — 1.500 metros — As 14,30 horas. Ks.
1-1 Poltava, M. Henrique 56
(2 Bamba, F. Irigoyen 56
2(
(3 Brilhantina, W. Meirelles 56
(4 Dindymon, L. Rigoni 56
3(
(5 Sea Fury, P. Labre 56
(6 R. Croix, O. Macedo 53
4(
(7 Beleza, D. Silva 56

2.o PAREO — Cr$ 30.000,00 — 1.300 metros — As 14,55 horas. Ks.
(1 New Star, B. Marinho 58
1(
(2 Elegia, A. Cardoso 52
(3 Baby, B. Ribeiro 58
2(
(4 Basula, G. Almeida 58
(5 Halloween, G. Silva 58
3(
(6 Indayá, A. Ribas 58
(7 Amaragi, L. Rigoni 58
4(
(8 M. Linda, J. Ramos 52

3o. PAREO — Cr$ 30.000,00 — 1.600 metros — As 15,30 horas. Ks.
(1 Ever Winner, L. Rigoni 60
1(
(2 Chafick, J. Martins 55
(3 Society, N. C. 58
2(
(4 Charuto, C. Calleri 55
(5 Chico Gaucho, P. Labre 56
3(
(6 Tarascon, G. Calderano 56
(7 Letrado, N. Pereira 58
4(
(8 Creoulo, L. Domingues 60

4.o PAREO — Cr$ 75.000,00 — 1.600 metros — As 15,50 horas. Ks.
(1 Rosada, J. Marchant 55
1(
(" Rubrica, D. Silva 55
(2 Piracema, O. Ulloa 55
2(
(3 Guamara, C. Calleri 55
(4 Jennifer, E. Castillo 55
4(
(5 Pinta Linda, N. C. 55
(6 Fighter, L. Rigoni 55
4(
(7 La Rita, D. Ferreira 55

5.o PAREO — Cr$ 30.000,00 — 1.500 metros — As 16,20 horas. Ks.
(1 Muiraquitã, E. Castillo 54
1(2 Caimé, L. Rigoni 54
(3 Jussa, G. Donato 50
(4 Xirka, P. Labre 56
2(5 Chico Bramar, N. C. 58
(6 Picaro, L. Domingues 58
(7 Garboso, H. Lima 58
3(8 Palomito, G. Almeida 52
(9 Cofap, F. Irigoyen 56
(10 Zero, I. Amaral 54
(12 Kahbolito, J. Martins 54
4(
(13 Maubam, S. Barbosa 52
(" Spencer, C. Calleri 52

6.o PAREO — Cr$ 35.000,00 — 1.500 metros — As 16,50 horas. Ks.
(1 Cheque, L. Rigoni 56
1(
(2 Pao, J. Araujo 60
(3 Piratini, R. Gomes 60
2(
(4 Coleiro, L. Domingues 54
(5 Idu, B. Cruz 56
3(
(6 Pandeiro, N. C. 54
(7 M. Vernon (x), Marinho 56
4(
(8 Oxford, A. Nahid 55
(x) ex-Naughty Boy

7.o PAREO — Cr$ 40.000,00 — 1.400 metros — As 17,20 horas. Ks.
(1 Joniusa, I. Pinheiro 56
1(
(2 Elevage, L. Rigoni 55
(3 Escarlate, M. Henrique 55
2(
(4 Upa, R. Urbina 56
(5 Irituia, G. Silva 56
3(
(6 Raritan, P. Labre 56
(7 B. Nova, L. Domingues 58
4(8 Augura, E. Castillo 56
(9 Ituá, C. Calleri 56

PALPITES DO "CORREIO PAULISTANO"

NOSSO FAVORITO	O INIMIGO	A DIFERENÇA
POLTAVA	BAMBA	ROSE CROIX
HALLOWEEN	AMARAGÍ	BABY
EVER WINNER	LETRADO	CHICO GAUCHO
FIGHTER	PIRACEMA	ROSADA
XIRKA	MAUBAN	MUIRAQUITA
CHEQUE	PIRATINI	NAUGHTY BOY
JONIUSA	ELEVAGE	AUGURA

EMPOSSADA ONTEM À NOITE A NOVA DIRETORIA DO JOCKEY CLUB

Realizou-se ontem à noite, na sede social, a assembléia de aprovação de contas do exercicio de 53 e de posse da nova diretoria eleita para o trienio 54-56.

Os trabalhos se processaram em ambiente de grande animação, sendo, afinal, discutidos e firmados os ultimos documentos de balanço. Em seguida, realizou-se a cerimonia de posse, fazendo-se ouvir diversos oradores.

O presidente Fabio Prado agradeceu a confiança dos associados e prometeu desenvolver um programa de engrandecimento e expansão do turfe paulista.

Não ha grandes favoritos na sabatina

OITO PAREOS DIFICEIS — MONTARIAS PROVAVEIS

São em numero de oito os pareos da sabatina paulista, todos bem formados e dificeis, embora alguns sem contar com bom numero de concorrentes. Ha os favoritos, como sempre acontece, mas não ha os que se costuma rotular de "barbada". Se com maiores possibilidades parecem contar B.29, Gracejo e Hollyta, ha, nos respectivos pareos, outras figuras de grande importancia. Nas demais provas, então, as coisas são ainda mais dificeis.

O correr dos dias, o conhecimento dos ultimos exercicios e das montarias oficiais devem fazer luz sobre as provas da sabatina.

PILOTOS COMBINADOS

Estão apalavrados os seguintes pilotos para os oito pareos das carreiras de sabado, em nosso hipodromo:

1.o PAREO — Cr$ 40.000,00 — 1.600 metros — Ás 13,45 horas. Ks.
1-1 B.29, O. Rosa 56
2-2 Folle Ronde, O. Reichel 54
3-3 Eslavico, P. Vaz 56
(4 Ode, E. Gonçalves 54
4(
(5 Og, L. González 56

2.o PAREO — Cr$ 50.00,00 — 1.500 metros — Ás 14,15 horas. Ks.
1-1 Gracejo, S. Ferreira .. 55
2-2 Fajits, P. Vaz 55
3-3 Piraquê, L. González ... 55
(4 El Quinto, Greme Jr. .. 55
4(
(5 Erbio, J. Camargo ... 55

3.o PAREO — Cr$ 30.000,00 — 1.300 metros — Ás 14,45 horas. Ks.
(1 Hollyta, L. B. Gonçalves 56
1(
(2 Fair Blood, J. Portilho . 58
(3 Talefe, P. Vaz 56
2(
(4 Ardena, V. Pinheiro F.o 56
(5 Nava, M. Teixeira 58
3(
(6 Maranhão, O. Reichel . 57
(7 Dureza, . A. Pinheiro . 54
4(
(8 Nica, E. Gonçalves ... 54

4.o PAREO — Cr$ 50.000,00 — 1.000 metros — Ás 15,15 horas. Ks.
(1 Ciboulette, A .Cataldi . 55
1(
(2 Capricieuse, J. P. Sousa 55
(3 Hosannarose, P. Vaz ... 55
2(
(4 Aldina, H. Molina 55
(5 Alacrité, O. Reichel ... 55
3(
(6 Nena Rica, L. González 55
(7 Inauna, S. Ferreira ... 55
4(
(8 Corona, L. Díaz 55

5.o PAREO — Cr$ 30.000,00 — 1.800 metros — Ás 15,45 horas. Ks.
1-1 Donoghue, A. Cataldi . 58
(2 L. America, J. P. Sousa 56
2(
(3 Pyuca, M. Nappo ... 48
(4 Boy Scout, O. Reichel . 58
3(
(5 Tripe Trepe, E. Gonçal. 55
(6 Arteira, R. Olguin ... 50
4(
(7 Cara Dura, E. Casanova 52

6.o PAREO — Cr$ 40.000,00 — 1.300 metros — Ás 16,20 horas. Ks.
(1 Marpona, J. Camargo . 48
1(
('' Nylon, L. B. Gonçalves 50
(2 Assima, G. Massoli ... 54
2(
(3 Oleiro, R. Correia 47
(4 Olympia, L. González . 54
3(
(5 Astral, E. Gonçalves . 50
(6 Beliza, J. P. Sousa .. 56
4(7 Paramount, L. Díaz ... 58
('' Oyapock, L. Osorio ... 56

7.o PAREO — Cr$ 50.000,00 — 1.400 metros — Ás 16,55 horas. Ks.
(1 Itaberaba, O. Moura ... 53
1(
(2 Grão Pachá, C. Taborda 55
(3 Imperium, J. Portilho .. 55
2(
(4 Shere Khan, G. Massoli 55
(5 Porto Rico, P. Vaz 55
3(
(6 Blagueur, A. Cataldi . 55
(7 Elitico, F. Costa 55
4(
(8 Alfaro, O. Reichel 55

8.o PAREO — Cr$ 30.000,00 — 1.400 metros — Ás 17,50 horas. Ks.
(1 Nimbus, L. González ... 58
1(2 Pago Lindo, F. Delgado 55
(3 Epinal, E. Gonçalves .. 58
(4 Curiatan, Pinheiro F.o 56
2(5 Laplace, J. Poritilho ... 54
(6 Primo Feliz, D. Alves .. 51
(7 Divita, O. Reichel 54
(8 Kastri, N. Pereira 53
3(
(9 Guaxa, J. Camargo ... 47
(10 Cralargo, C. Taborda .. 55
(11 Cento e Vinte, L. Diaz 58
(12 Alicator, M. Signoretti . 54
4(
(13 Urante, P. Vaz ... 54
(1'' Utagio, S. Ferreira ... 54

* * *

3.o e 4.o pareos serão corridos na grama; os demais na areia, sendo o 6.o pela variante

VIII Prova Pedestre "Frederico Kowarick"

Realizar-se-á, pela oitava vez, a já tradicional prova pedestre "Frederico Kowarick", no vizinho municipio de Santo André. O percurso será de 7.500 metros, devendo a saida dar-se defronte ao Lanificio Kowarick.

Os interessados residentes na capital poderão fazer sua inscrição no Serviço de Esportes do SESI — Viaduto D. Paulina, 80, 14.o andar; os residentes em Santo André e vizinhanças deverão dirigir-se diretamente à Delegacia Regional do SESI — Rua Campos Sales, 129, 1.o andar, naquela localidade.

A prova terá lugar no proximo dia 18, e somente será permitida a inscrição de atletas operarios.

Derrotado o Santos pelo San Martin

SAN JUAN, Argentina, 6 (U.P.) — URGENTE — O Santos Futebol Clube, do Brasil, perdeu por 4 a 1 frente ao quadro local de San Martin.

Os pontos foram marcados no primeiro tempo, por Lopez, do San Martin, aos 22 minutos, e na segunda fase, por Bazan, aos 10; Angulo, aos 12, e Bazan, aos 20, para o San Martin, e por Picot, aos 35, para o Santos.

Agradecimento à imprensa do secretario do Jockey Club de S. Paulo

Em carta ao presidente da A.C.T.E.S.P., o sr. Luiz Oliveira de Barros dá o seu testemunho à obra da imprensa especializada

O sr. Luiz Oliveira de Barros, que ocupou o alto cargo de secretario do Jockey Club de São Paulo por três longos anos, não quis deixar a pasta, agora que a nova diretoria da entidade está eleita e empossada, sem antes agradecer à imprensa a cooperação que dela sempre recebeu. Em carta, que é um verdadeiro documento de honra para a imprensa especializada, dirigida ao presidente da Associação de Cronistas de Turfe do Estado de São Paulo, aquele dinamico diretor do nosso Jockey Club teceu as seguintes palavras de agradecimento à cooperação da imprensa:

"6-4-1954. — Sr. Vicente Mola Neto. — M.D. Presidente da Associação de Cronistas de Turfe do Estado de São Paulo. — Capital — Ao deixar o cargo de secretario geral do Jockey Club de São Paulo, em virtude de eleição de nova diretoria, que se empossará a 7 do corrente mês de abril, venho agradecer a v. s. e a todos os associados a esplendida cooperação que prestaram às atividades do turfe, enquanto estive à frente daquele Departamento.

Pelos Estatutos Sociais daquela veterana sociedade, à secretaria, entre outras funções compete: — "organizar e supervisionar a secção de publicidade, por meio da qual a administração do clube se manterá em contato com a imprensa".

Posso dar o testemunho sincero e pessoal, do quanto representou para nossas atividades a colaboração independente, mas cooperadora, de toda imprensa escrita e falada de São Paulo, do Rio de Janeiro e de outros Estados da Federação.

Em consequencia dessa intima cooperação, tornou-se possivel dar enorme repercussão a todas as competições, cujo ponto maximo foi atingido com as festividades comemorativas do IV Centenario da Cidade, que se revestiram do mais esplendido sucesso, do qual a imprensa foi "magna-pars", pela publicidade feita em torno das comemorações turfisticas, levando ao país e ao estrangeiro o conhecimento e alto valor das dotações, despertando a curiosidade dos interessados de outros países, carreando para nossas pistas os mais destacados parelheiros dos hipodromos de outras nacionalidades.

Na impossibilidade material de me dirigir pessoalmente a todos os orgãos de publicidade de nossa capital, peço a v. s. seja o interprete de meus agradecimentos a todos eles.

Queira aceitar os protestos de alta estima e elevada consideração.

a) Luiz Oliveira de Barros, secretario geral."

Rampla Juniors, 4 vs. Herediano, 1

SÃO JOSE', COSTA RICA, 7 (U.P.) — A equipe de futebol do Rampla Juniors de Montevideu, venceu ontem à noite, por quatro a um, o conjunto local do Herediano.

SOPIC - APARELHOS ELETRICOS S. A.

RELATORIO DA DIRETORIA

Senhores Acionistas:

Dando cumprimento às obrigações legais e estatutarias, vimos submeter à vossa apreciação o BALANÇO GERAL da Sociedade, encerrado em 31 de Dezembro de 1953, bem como a demonstração da conta de LUCROS E PERDAS, com o [illegible] do Conselho Fiscal, ficando esta Diretoria ao vosso inteiro dispôr para qualquer esclarecimento.

São Paulo, 3 de Março de 1954

A DIRETORIA

BALANÇO GERAL ENCERRADO EM 31 DE DEZEMBRO DE 1953

ATIVO			PASSIVO	
REALIZAVEL A CURTO PRAZO			**NÃO EXIGIVEL**	
Participações	15.000.000,00		**Patrimonio**	
Contas Correntes	973.480,00	15.973.480,00	Capital	16.000.000,00
			EXIGIVEL A CURTO PRAZO	
LUCROS E PERDAS		135.733,80	Contas Correntes	109.213,80
		16.109.213,80		16.109.213,80

a) SIGISMONDO BRENTANI, Diretor
a) DR. OTTONE BRENTANI, Diretor
a) DR. ERMANO BRENTANI, Diretor
a) RAPHAEL CINCI, Contador - CRC 2.287 sp

DEMONSTRAÇÃO DA CONTA "LUCROS E PERDAS", EM 31 DE DEZEMBRO DE 1953

DÉBITO		CRÉDITO	
DESPESAS DE CONSTITUIÇÃO	234.213,80	**RENDAS DIVERSAS**	
		Juros	98.480,00
		LUCROS E PERDAS	
		Perda do exercicio	135.733,80
	234.213,80		234.213,80

a) SIGISMONDO BRENTANI, Diretor
a) DR. OTTONE BRENTANI, Diretor
a) DR. ERMANO BRENTANI, Diretor
a) RAPHAEL CINCI, Contador - CRC 2.287 sp

PARECER DO CONSELHO FISCAL

Os abaixo assinados, Membros do Conselho Fiscal da SOPIC - Aparelhos Eletricos S. A., no desempenho de sua missão, examinaram cuidadosamente os livros, documentos, Contas e Balanço Geral do exercicio de 1953, e, tendo encontrado tudo na devida ordem, são de parecer que as contas relativas ao exercicio de 1953, devem ser aprovadas.

São Paulo, 22 de Fevereiro de 1954

a) MARIO SCHMITZ SVÊVO
a) DR. KURT MASCHKE
a) DR. ITALO CARLOS FALBO

OS NOVOS DA SEMANA

Sete desconhecidos de 2 anos nas eliminatorias

Anotados nos programas das carreiras da semana, em Cidade Jardim, vão ser apresentados, pela primeira vez, os seguintes animais:

Canaletto — masculino, castanho, 2 anos, de São Paulo, por Embino e Cantata. Proprietario: Stud Seabra. Farda: verde e preto em listas verticais. Tratador: M. de Almeida. Criador: R. & N. Seabra.

Abilio — masculino, castanho, 2 anos, de São Paulo, por Fanático e Elite. Proprietario: Stud Sarutayá. Farda: vermelho, cinta azul e branca. Tratador: J. Nascimento. Criador: Luiz Carlos Mesquita.

Quib — masculino, alazão, 2 anos, de São Paulo, por Quati e Chanson. Proprietario: Stud Carmen. Farda: lilás, mangas vermelhas e lilás em listas horizontais, boné vermelho. Tratador: R. E. Martínez. Criador: Candido G. de Paula Machado.

Diabrete — masculino, castanho, 2 anos, de São Paulo, por Golden Boy e Ballet. Proprietario: Stud Araguaya. Farda azul e preto em listas horizontais. Tratador: W. P. Mendes. Criador: Haras Paineiras.

Jambon — masculino, tordilho, 2 anos, de São Paulo, por Savernake e Aquarella. Proprietario: Fazenda São João da Graça. Farda: perola e vermelho em listas diagonais, mangas e boné perola. Tratador: J. B. Ivo. Criador: o proprietario.

Corona — Feminino, castanho, 2 anos, de São Paulo, por Royal Forest e Coronation Maid. Proprietario: Stud Seabra. Farda: verde e preto em listas verticais. Tratador: M. de Almeida. Criador: R. & N. Seabra.

Capricieuse — feminina, castanho, 2 anos, de S. Paulo, por Goyana e Azurée. Proprietario: barão Otto Leithner. Farda: ouro, braçadeiras e boné pretos. Tratador: J. Ciechanowski. Criador: Haras S. Bernardo S.A.

Brincador — masculino, alazão, 4 anos, de S. Paulo, por Chasse Spleen e Cosenha. Proprietario: Stud Jurema. Farda: rosa, suspensorios e boné azuis. Tratador: N. Linhares. Criador: Pascoal Conzo.

Cara Dura — masculino, castanho, 5 anos, do Rio Grande do Sul, por Cyrano e Denebola. Proprietario: José Guido Orlandini. Farda: vermelho, cruz de Santo André e mangas brancas. Tratador: E. Ruiz. Criador: Arlindo Rudy Arenhart.

Selecionado da Guiana Inglesa

MANAUS, 7 (Asapress) — O Selecionado de Futebol de Guiana Inglesa está sendo esperado amanhã aqui, onde fará uma temporada em gramados amazonenses. Domingo, a equipe visitante enfrentará o America Futebol Clube.

A F.P.T. irá distribuir os premios de 53

(Conclusão da 10.a pag.)

rão Neto e Maria A. Miranda.

3.a CLASSE — Taça "Renato J. Pantoja" — Coopercotia Atletico Clube, com Kinuyo Ashitska, Chizuru Nishikawa, Massumi Nakagawa e Sumika Fujita.

4.a CLASSE — Taça "Edgard Magalhães" — Clube Atletico Paulistano, com Judite Kremer, Marita Gama, Maria A. Pinto, Celia P. Campos e Ana Saller.

5.a CLASSE — Taça "Arnaldo T. Silva" — Clube Atletico Paulistano, com Ivone Matos, Aurea P. Gomes, Celia P. Campos, Stela Matos e Lisolette Kursanskis.

ESTREANTES — Taça "Amelia Braga" — Tenis Clube de Campinas, com Zelia T. Camargo, Elisabeth Kaupert, Hilda Godói, Luci Coock e Neide Lucarelli.

JUVENIL — Taça "Tenis Ilustrado" — Clube Atletico Paulistano, com Marita Gama, Ivone Matos, Celia P. Campos, Aurea P. Gomes, Stela Matos e Ceci Carvalho.

INFANTIL — Taça "Estimulo" — Esporte Clube Pinheiros, com Helena M. S. Queiroz, Ana L. Janoni, Sandra Campos, Renato Enser e Ane M. Coré.

TORNEIOS INTER-CLUBES

Ontem foi procedido o sorteio para a realização do torneio inter-clubes de estreantes masculino e feminino, que provavelmente será iniciado no dia 24 do corrente mês. Alguns clubes que não enviaram as inscrições de seus tenistas deverão providenciar com urgencia o seu registro.

Por mais alguns dias continuarão abertas as inscrições para o torneio inter-clubes da 2.a classe, masculino e feminino.

Todos os clubes filiados do interior, que desejarem participar dos torneios da capital, poderão fazê-lo, sem contudo terem o direito de "mando", ressalvados os casos previstos em Estatutos.

TIRO AO ALVO

O Clube de Regatas Tietê iniciou domingo seu Campeonato Interno de Tiro ao Alvo, fazendo realizar as provas de carabina nas três posições e pistola livre.

A primeira contou com seis participantes, enquanto à segunda concorreram apenas 2 atiradores. Assim mesmo, o entusiasmo foi grande e os resultados bons, mormente este ano na prova de três posições. Quanto a resultado obtido por Geraldo Dente Neves, em pistola, bastante fraco, foi devido a desarranjo ocorrido em sua arma, quando se encontrava em meio da disputa. Os resultados foram os seguintes:

Carabina, 3 posições — 1.o, Severino Moreira, 557 pontos; 2.o, Armando Braga, 544; 3.o, Olavo Bruhns, 537; 4.o, Antonio Guzman, 526; 5.o, Alberto Moreira, 510; 6.o, Mario M. Soubbia, 498 pontos.

Pistola Livre — 1.o, Pedro Simão, 528 pontos; 2.o, Geraldo Dente Neves, 468 pontos.

A prova de carabina, nas 3 posições, havia sido programada anteriormente para 120 tiros, porém, devido ao pequeno saldo de munição disponivel, os atiradores acordaram fazê-la disputar apenas com 60 tiros.

FUTEBOL VARZEANO

C. A. SILVICULTURA, 0 x MISTO DA PORTUGUESA DE DESPORTOS, 2

Na praça de esportes do Horto Florestal realizou-se domingo ultimo o esperado encontro entre o C. A. Silvicultura e o quadro misto da Associação Portuguesa de Desportos. Dada a importancia da peleja, publico dos mais numerosos acorreu àquela praça de esportes colorindo o festival do clube local. O embate apesar da boa atuação do Silvicultura foi vencido pela turma da Portuguesa por 2 tentos a 0. O resultado não desmerece o vencido que caiu lutando até os ultimos minutos em busca de um melhor resultado, o que não foi alcançado unicamente por falta de sorte nos arremates finais. O Silvicultura formou com o seguinte onze: — Jaú. Vebe e Menezes; Nequinho, Listinha e Canhoto; Valdemar, (Renato) Daniel, Euclides, Rafael, (Pedruche) e Joãozinho.

Como preliminar jogaram os Juvenis do Silvicultura e do C. A. Tremembé, tendo o clube do Horto vencido por 2 a 1.

ACADEMICOS DO PARI, 0 x G. E. MIRAMAR, 0

Jogando partida amistosa de futebol na tarde de domingo ultimo, o Academicos do Pari colheu um honroso resultado empatando com seu forte adversario o G. E. Miramar. O prelio que correspondeu dada sua movimentação e disciplina chegou ao seu termino sem abertura de contagem. Para o clube do Parí jogaram os seguintes elementos: Vermelho (Mario), Bigade e Quirio; Juca (Léo), Caçapa I e Caçapa II; Alfredo, Zinho, Tesourinha, Jorge e Leonel. Na preliminar o Academico venceu por 2 a 0.

CENTRO DA COROA F. C., 3 x ESTRELA DO PARI F. C., 2

Bonita vitoria colheu o Centro da Coróa no domingo ultimo, quando enfrentando o Estrela do Pary conseguiu derrota-lo pela contagem de 3 tentos a 2. Como é do conhecimento dos aficionados do futebol menor, o Estrela do Pari é sem favor um dos mais categorizados conjuntos do futebol varzeano em seu cartel contam-se as mais brilhantesm vitorias frente aos melhores quadros de amadores, razão do realce que merece o triunfo conseguido pelo Coróa na tarde do ultimo domingo. Adriano foi o artilheiro. O onze vencedor jogou com a seguinte constituição: Reta, Fuminho e Tico; Irireu, Toni e Baica; Zezinho, Valdemar, Pardal Pimenta e Adriano.

G. E. SANTA CECILIA, 6 x G R. JARDIM EUROPA, 0

Prosseguindo em sua série de vitorias, o Santa Cecilia, sabado ultimo, em disputa de duas taças, colheu espetacular vitoria derrotando o Jardim Europa por 6 tentos a 0, no encontro principal. Og Moreira (2), Nezito (2), Mesquita e Luizinho assinalaram para o vencedor que jogou com a seguinte constituição: Pedro, Cacau e Betanim, Og Moreira, Abdala e Valter; Luizinho, Mesquita, Calá, Nezito e Paulo. O encontro dos aspirantes tambem foi vencido pelo Santa Cecilia por 2 a 0.

C. A. PENHENSE, 3 x CISPER F. C., 1

Na praça de esportes "Julio de Campos Veiga", o Penhense novamente conquistou merecido triunfo por 3 a 1. Jogando na tarde de domingo partida de futebol com Cisper F. C. da localidade de Engenheiro Goulart, o clube do bairro dos milagres teve desta feita pela frente um forte adversario que apesar de ainda ser pouco conhecido conta com um dos melhores onze do futebol amador. O campeão da Penha teve que lutar muito para poder derrotar seu antagonista, que se apresentava com possibilidades iguais de vitoria, e que somente foi vencido devido a grande classe do Penhense que vem de jogo para jogo apresentando melhora em sua produção. Paulinho, Lais e Danilo consignaram os tentos para o Penhense, que formou com os seguintes elementos: Orlando, Aldo e Germano; Lais, Rossi e Danilo; Paulinho, Helio Turcão, Laercio e Praça. Na peleja entre as equipes secundarias, o Penhense ainda levou a melhor por 6 a 0.

VILA MARIA F. C., 3 x A. A. GUARANI DO TATUAPE', 2

Enfrentando domingo ultimo, a A. A. Guaraní do Tatuapé, o Vila Maria do bairro que lhe empresta o nome conseguiu merecido triunfo por 3 tentos a 2. Na preliminar tambem venceu o Vila Maria por 2 a 0.

G. E. AMERICANO, 6 x 1.o DE MAIO (Vila Laurice), 0

Espetacular vitoria colheu o G. E. Americano, domingo ultimo, frente ao 1.o de Maio de Vila Maurice. Contando com equipe mais categorizada o Americano não encontrou dificuldades para derrotar seu competidor pela elevada contagem de 6 tentos a 0. Siriri (3), Nandes, Esquerdinha e Amadeu assinalaram os pontos para o Americano, que jogou assim formado: Saboeiro, Tibi e Cunhado; Nabor, Amadeu e Angelim; Siriri, Nandes, Lamparina, Rodrigues (Jofinho) e Esquerdinha. Preliminar 3 a 2 para o 1.o de Maio.

Excursão do Clube do Remo à Bahia

BELEM, 7 (Asapress) — O Clube do Remo, desta capital, está em entendimentos para uma excursão à Bahia, onde efetuará uma série de jogos amistosos com clubes da boa terra. Caso se concretize as negociações, o clube paraense viajará no proximo dia 15 do corrente.

PROSSEGUE ATIVAMENTE A DISPUTA DO TROFÉU "BANDEIRANTES"

A disputa de 1954 do Trofeu "Bandeirantes", certame poliesportivo anualmente promovido e patrocinado pelo Departamento de Esportes, prossegue ativa e entusiasticamente. A fase municipal do torneio teve excelente decorrer, com cerca de 100 participantes, tanto no voleibol como no cestobol, bem como aproximadamente 50 turmas em tenis.

Agora está sendo disputada a fase regional do certame, apurando-se as equipes que a partir de 1.o de maio estarão pelejando já na etapa inter-regional e que apresentará então maior dose de entusiasmo e interesse.

Esta fase regional, ora em disputa, se estenderá até o proximo dia 17 e, pelas informações recebidas pelo DEESP, nada de anormal se verificou até agora, colaborando as Comissões de Esportes com o maximo de seus esforços para que o certame apresente o maior colorido e movimentação possivel.

As inscrições para a fase inter-regional deverão ser feitas no DEESP até o dia 24 de abril, a partir de quando estão sendo elaboradas as "chaves" e tabelas, a fim de que tenhamos a etapa inter-regional, sob controle direto do DEESP.

IMSA S. A. - IMPORTADORA E EXPORTADORA DE MAQUINAS

RELATORIO DA DIRETORIA

Senhores acionistas:

Cumprindo exigencias legais e estatutarias, vimos apresentar-lhes o Balanço Geral e a Demonstração da Conta de Lucros e Perdas do exercicio de 1953, bem como o Parecer do Conselho Fiscal, ficando à disposição dos senhores acionistas, para quaisquer esclarecimentos que desejarem.

São Paulo, 3 de Março de 1954.

A DIRETORIA.

BALANÇO GERAL REALIZADO EM 31 DE DEZEMBRO DE 1953.

ATIVO			PASSIVO	
DISPONIVEL			**NÃO EXIGIVEL**	
Disponibilidades imediatas			**Patrimonio**	
Caixa	19.379,60		Capital	200.000,00
Bancos	1.012,20	20.391,80		
REALIZAVEL			**EXIGIVEL**	
Devedores			**Credores**	
Fornecedores (Adiantamentos)	166.602,70		Contas Correntes	1.495.352,40
Existencias				
Promessas de Cambio	1.464.984,40	1.631.587,10		
LUCROS E PERDAS				
Perda do exercicio		43.373,50		
Sub-total: —		1.695.352,40	Sub-total: —	1.695.352,40
CONTAS DE COMPENSAÇÃO			**CONTAS DE COMPENSAÇÃO**	
Valores de Terceiros			**Valores de Terceiros**	
Ações em Caução		20.000,00	Caução da Diretoria	20.000,00
Total: —		1.715.352,40	Total: —	1.715.352,40

a) LEOPOLDO PAWELKA, Diretor.
a) MIGUEL SZAVOZD, Diretor.
a) ANTONIO FUMIYOSHI HIRATA, G. L. — C. R. C. — Sp. 23.078.

DEMONSTRAÇÃO DA CONTA "LUCROS E PERDAS" EM 31 DE DEZEMBRO DE 1953.

DEBITO		CREDITO	
DESPESAS COMERCIAIS:		**RENDAS DIVERSAS**	
Estampilhas e Legalizações, Despesas Legais, Despesas Diversas, Despesas de Constituição e Legalização, Impostos, Impressos e Materiais, Telegramas e Portes, Propaganda, Honorarios, Despesas Bancarias e Viagens e Transportes	43.388,50	Juros	15,00
		LUCROS E PERDAS	
		Perda do exercicio	43.373,50
Total: —	43.388,50	Total: —	43 388,50

a) LEOPOLDO PAWELKA, Diretor.
a) MIGUEL SZAVOZD, Diretor.
a) ANTONIO FUMIYOSHI HIRATA, G. L. — C. R. C. — Sp. 23.078.

PARECER DO CONSELHO FISCAL

Os abaixo assinados membros do Conselho Fiscal da Imsa S. A. — Importadora e Exportadora de Maquinas, no desempenho das atribuições que lhes conferem os Estatutos Sociais, examinaram o Balanço Geral, assim como as Contas de Lucros e Perdas, relativas ao exercicio de 1953, que foram encontradas de acôrdo com a escrituração e em perfeita ordem.

São Paulo, 22 de Fevereiro de 1954.

a) DR. ITALO CARLOS FALBO.
a) TERESA MARIA LIMA.
a) MAX KLESPER.

LOLA A. PEDRENHO

PARTEIRA DIPLOMADA

Com longa pratica na Clinica Obstetrica da Faculdade de Medicina de São Paulo — Atende a qualquer hora do dia e da noite — Aplica injeções intra musculares e endovenosas (sob prescrição medica a domicilio).

AVENIDA CELSO GARCIA, 3623 Telefone: 9-9395 — (TATUAPÉ).

BRASILTUR — Cia. Brasileira de Turismo

Ata da Assembléia Geral Extraordinaria

Aos vinte e seis de novembro de mil novecentos e cincoenta e três às 9 (nove) horas, na séde social, à rua Libero Badaró n. 86, nesta Capital, reuniram-se em Assembléia Geral Extraordinaria acionistas da BRASILTUR — CIA. BRASILEIRA DE TURISMO, representando mais de dois terços do capital social, atendendo à convocação da Diretoria inserta no "Diario Oficial" do Estado de 14, 15 e 17 do corrente, e no "Correio Paulistano", edições de 13, 14 e 15 do mesmo mês. Na forma dos estatutos sociais, o sr. Guilherme Prates, Diretor Presidente, declarou instalados os trabalhos e convidou os senhores acionistas a elegerem o Presidente da Mesa, tendo a escolha recaido, por unanimidade, na pessoa do Sr. Simon Fleiss, o qual convidou a mim, Americo Netto do Rego Cavalcanti, para Secretario. A seguir, por determinação do Sr. Presidente, eu Secretario, procedi à leitura dos editais de convocação do teôr seguinte: "BRASILTUR — Cia. Brasileira de Turismo. Assembléia Geral Extraordinaria. São convidados os Senhores Acionistas a se reunirem em Assembléia Geral Extraordinaria, no dia 26 (vinte e seis) de novembro corrente, às 9 (nove) horas, na Séde Social, à Rua Libero Badaró, 86, nesta Capital, a fim de deliberarem sobre a seguinte ordem do dia: 1 — Aprovação de contas e atos da Diretoria; 2 — Reforma e reestruturação geral dos Estatutos Sociais; 3 — Eleição da nova Diretoria e fixação da respectiva remuneração; 4 — Eleição do Conselho Fiscal para 1953 e fixação da respectiva remuneração; 5 — Outros assuntos de interesse social. São Paulo, 12 de novembro de 1953. Simon Fleiss, Diretor Superintendente". Passando à primeira parte da ordem do dia, o Sr. Presidente declarou abertos os debates sobre a aprovação de todas as contas e atos da Diretoria, até esta data; e, ninguem se manifestando, mandou se procedesse à respectiva votação, verificando-se, a final, que por unanimidade, mas com abstenção dos legalmente impedidos, haviam sido aprovadas todas as contas e atos da Diretoria, até esta data, sem qualquer distinção. Passando à segunda parte da ordem do dia, declarou o Sr. Presidente que a Diretoria resolvera submeter à apreciação da Assembléia Geral uma proposta de reforma e reestruturação geral dos estatutos sociais, medida essa que se impunha, por diversos motivos, entre os quais cumpria destacar o fato de que esses estatutos estavam a exigir uma redação mais tecnica, sobretudo para adequá-los à nova situação resultante da atual orientação dos negocios sociais; e, nesse sentido, mandou que eu, Secretario, procedesse à leitura da mesma proposta, o que fiz, a seguir. Terminada essa leitura, pediu a palavra o acionista Sr. Leon Feffer e declarou que essa proposta já era de conhecimento de todos os senhores acionistas, pelo que propunha fosse dispensada a sua transcrição em ata. Submetida à discussão e votação essa proposta, foi ela aprovada, unanimemente. Por esse motivo, o Sr. Presidente declarou abertos os debates sobre a proposta de reforma e reestruturação geral dos estatutos sociais; e, ninguem se manifestando, mandou ele que se procedesse à votação, artigo por artigo, dos novos estatutos sociais, verificando-se, afinal, que referida proposta da Diretoria fora aprovada, integralmente, por unanimidade, ficando, em consequencia, reformados e reestruturados os estatutos sociais, os quais, na sua integridade, passaram a ser redigidos da forma seguinte: — "ESTATUTOS DA BRASILTUR — CIA. BRASILEIRA DE TURISMO. Titulo I. Da denominação, séde, prazo de duração e objeto social. Art. 1.o) — A BRASILTUR — Cia. Brasileira de Turismo é uma sociedade anonima, regida pelos presentes estatutos e pelas disposições legais que lhe forem aplicaveis. Art. 2.o) — Tem ela séde e foro na cidade de São Paulo, Comarca da Capital do Estado de São Paulo. Paragrafo Unico. Por simples deliberação da Diretoria, que fará as respetcivas atribuições de capital, poderão ser criadas ou suprimidas filiais em todo o País. Art. 3.o) — O prazo de duração da sociedade é indeterminado. Art. 4.o) — O objeto da sociedade é o comercio de turismo, reserva e venda de passagens, organização de excursões, propagandas turisticas e atividades congeneres. Titulo II. Do capital e das ações. Art. 5.o) — O capital social é de Cr$ 1.000.000,00 (hum milhão de cruzeiros), integralmente realizado e dividido em 2.000 (duas mil) ações ordinarias ao portador, do valor nominal de Cr$ 500,00 (quinhentos cruzeiros), cada uma, observadas as restrições legais. Titulo III. Da Assembléia Geral. Art. 6.o) — A Assembléia Geral reunir-se-á, ordinariamente, em um dos quatro meses seguintes à terminação do exercicio social; e, extraordinariamente, nos casos legais. Art 7.o) — A Assembléia Geral será instalada pelo Diretor-Superintendente, por um membro do Conselho Fiscal, ou por um acionista, conforme tenha sido convocada. Em seguida, os acionistas elegerão o Presidente da Assembléia, o qual convidará um dos presentes para secretariar os trabalhos. Art. 8.o) — A contar da data da primeira publicação convocando a Assembléia Geral e até a realização desta, serão suspensas as transferencia de ações. Titulo IV. Da Diretoria e suas atribuições. Art. 9.o) — A sociedade será administrada por uma Diretoria composta de 2 (dois) membros, com as denominações de Diretor Superintendente e Diretor Gerente, eleitos, designadamente, pela Assembléia Geral, que fixará os seus honorarios. Paragrafo Unico. O prazo do mandato da Diretoria será de 5 (cinco) anos, reelegivel. Vencido o mandato, os Diretores continuarão no exercicio de seus cargos, até a posse dos novos Diretores. Art. 10.o) — Em garantia de sua gestão, cada Diretor caucionará 20 (vinte) ações da sociedade, que somente serão liberadas após a aprovação das suas contas finais pela Assembléia Geral. Paragrafo Unico. A caução referida neste artigo poderá ser prestada por terceiros. Art. 11.o) — A investidura no cargo de Diretor far-se-á por termo lavrado e assinado no livro de "Atas de reuniões da Diretoria", depois de prestada a caução a que se refere o artigo anterior. Art. 12.o) — Nos seus impedimentos, ou faltas, os Diretores substituir-se-ão reciprocamente. Paragrafo Unico. Ocorrendo vaga na Diretoria, proceder-se-á da mesma forma estabelecida neste artigo, perdurando a substituição até o provimento definitivo do cargo pela primeira Assembléia Geral, Ordinaria ou Extraordinaria. Alem dos casos de morte ou renuncia, considerar-se-á vago o cargo do Diretor que, sem causa justificada a juizo da Diretoria, deixar de exercer as suas funções por quinze dias consecutivos. Art. 13.o) — A Diretoria reunir-se-á, ordinariamente uma vez por mês e, extraordinariamente, sempre que convocada por um dos Diretores. As deliberações tomadas constarão de atas lavradas e assinadas no livro proprio. Art. 14.o) — Alem das atribuições necessarias à realização dos fins sociais, a Diretoria fica, tambem, investida de poderes para propor a fixação do dividendo a ser distribuido aos acionistas; transigir, renunciar, desistir, firmar compromissos, confessar dividas, alienar e onerar bens sociais, moveis ou imoveis. Paragrafo Unico. Todos os documentos que impliquem em obrigação para a sociedade, somente poderão ser assinados: a) singularmente, pelo Diretor Superintendente; b) — conjuntamente, pelo Diretor Gerente e um Procurador; c) — conjuntamente, por dois Procuradores. Art. 15.o) — Os Diretores dividirão, entre si, as suas atribuições, cabendo, no entanto, privativamente: I) — ao Diretor-Superintendente: a) — representar a sociedade, ativa e passivamente, em juizo ou fora dele, especialmente para receber citação inicial e prestar depoimento pessoal, ressalvadas iguais atribuições ao Diretor-Gerente; b) — presidir as reuniões da Diretoria, usando do voto de qualidade no caso de empate nas suas deliberações. II) — ao Diretor-Gerente: a) — representar a sociedade, ativa e passivamente, em juizo ou fora dele, especialmente para receber citação inicial e prestar depoimento pessoal, ressalvadas iguais atribuições ao Diretor-Superintendente; b) — tomar conhecimento de todos os negocios propostos, dirigi-los e providenciar as suas soluções; c) — dar execução às deliberações da Diretoria. Titulo V. Do Conselho Fiscal. Art. 16.o) — A sociedade terá um Conselho Fiscal composto de três membros e suplentes em igual numero, acionistas ou não, residentes no País, eleitos pela Assembléia Geral Ordinaria, os quais poderão ser reeleitos. Paragrafo Unico. A remuneração dos membros do Conselho Fiscal será fixada pela Assembléia Geral que os eleger. Art. 17.o) — Os membros do Conselho Fiscal serão substituidos, nos seus impedimentos, ou faltas, ou em caso de vaga do respectivo cargo, pelos suplentes, na ordem de idade, a começar do mais velho. Titulo VI. Do balanço, lucros e sua aplicação. Art. 18.o) — Os lucros, ou prejuizos, serão apurados em balanço realizado a 31 de dezembro de cada ano. Dos lucros liquidos apurados no balanço, serão destinados: a) — 5% para o Fundo de Reserva Legal, até alcançar o limite previsto em lei, fazendo-se, a seguir, as amortizações e provisões necessarias; b) — uma quota, proposta pela Diretoria, como dividendo aos acionistas. Paragrafo Unico. O saldo, se houver, será distribuido como dividendo aos acionistas, salvo se for deliberado outro destino pela Assembléia Geral". Passando à terceira parte da ordem do dia, mandou o Sr. Presidente se procedesse à eleição da nova Diretoria, finda a qual se verificou que por unanimidade, foram eleitos para os cargos de Diretores Superintendente e Gerente, respectivamente, os Srs. Simon Fleiss, brasileiro naturalizado, e Sergio Mieli, italiano, portador da Carteira Modelo 19, Registro Geral n. 1.207.773, ambos do comercio, o primeiro solteiro e maior e o segundo casado, domiciliados nesta Capital, à Rua Libero Badaró n. 86; e, por igual unanimidade, mas com abstenção dos Diretores interessados, foram fixados em Cr$ 8.000,00 (oito mil cruzeiros) os honorarios mensais de cada um dos Diretores. Passando à quarta e ultima parte da ordem do dia, mandou o Sr. Presidente se procedesse à votação para eleição dos membros do Conselho Fiscal para o exercicio de 1953 e fixação da respectiva remuneração, verificando-se, a final, que por unanimidade, haviam sido eleitos para exercer essas funções os Srs. Dr. Carlos de Morais Barros, brasileiro, casado, medico; Dr. Americo Netto do Rego Cavalcanti, brasileiro, casado, jornalista; e Anibal P. do Nascimento, brasileiro, casado, despachante, como efetivos; e os Srs. Rubens Kahns, brasileiro, casado, comerciante; Dr. Milly Teperman, brasileiro, solteiro e maior, engenheiro; e Floriano Peixoto dos Santos, brasileiro, casado, corretor de imoveis, como suplentes, sendo todos os nomeados domiciliados nesta Capital; e, tambem por unanimidade, foram fixados em Cr$ 300,00 (trezentos cruzeiros) anuais os honorarios de cada membro do Conselho Fiscal, quando em exercicio. Nada mais havendo a tratar, foi suspensa a sessão para lavratura da presente ata, no livro proprio, por mim, Secretario. Reaberta a sessão, depois de lida e aprovada, foi esta assinada por todos os presente.

São Paulo, 26 de novembro de 1953.

Americo Netto do Rego Cavalcanti — Secretario

Simon Fleiss — Presidente da Mesa

Guilherme Prates
Leon Feffer
Dr. Milly Teperman
Dr. Carlos de Morais Barros
Dr. Americo Netto do Rego Cavalcanti
Anibal P. do Nascimento
Isaac Teperman Sobrinho
Esther Gandelman
Sergio Mieli

A presente é copia fiel da original, lavrada no livro proprio.

Simon Fleiss — Presidente da Mesa.

—:o:—

JUNTA COMERCIAL

São Paulo

CERTIDÃO

CERTIFICO que a sociedade BRASILTUR — CIA BRASILEIRA DE TURISMO, com séde nesta Capital, arquivou nesta Repartição, sob o n.o 82.758, por despacho da Junta Comercial em sessão de 12 de Março de 1954, a ata da assembléia geral extraordinaria dos seus acionistas realizada em 26 de Novembro de 1953, pela qual foram reformados e reestruturados os estatutos sociais, dq oue dou fé. — Secretaria da Junta Comercial do Estado de São Paulo, 16 de Março de 1954. — Eu, Judith Miranda, escriturária, a escrevi, conferi e assino: (a) **Judith Miranda** — E eu Guiomar de Andrade Mendes, chefe subst. da secção do Expediente e Correspondencia, a subscrevo e assino: (a) **Guiomar de Andrade Mendes.**

CIA. UNIAO DOS REFINADORES

— Açucar e Café —

ASSEMBLÉIA GERAL ORDINARIA

CONVOCAÇÃO

Ficam convocados os Srs. Acionistas da Cia. União dos Refinadores — Açucar e Café, para a Assembléia Geral Ordinaria a ser realizada em 19 de abril de 1954, as 14 horas, na séde social, à Rua Borges de Figueiredo, 237, nesta Capital, a fim de deliberarem sobre os seguintes assuntos:

1.o) — Relatorio da Diretoria, Balanço, Contas e Pareceres do Conselho Fiscal, referentes ao ano de 1953;

2.o) — Eleição da Diretoria e do Conselho Fiscal para o novo mandato de um ano; e

3.o) — Assuntos Diversos.

São Paulo, 6 de abril de 1954

a) **José Ferraz de Camargo** — Diretor-Presidente

a) **Mario d'Almeida** — Diretor-Vice-Presidente

a) **Luis Miguel Rotundo** — Diretor

a) **Armando Pereira Viariz** — Diretor

a) **José Antonio Rosas** — Diretor

a) **Hanns Matt** — Diretor

a) **Fernando Rudge Leite** — Diretor

a) **Humberto da Costa Pinto** — Diretor.

SOPIC — APARELHOS ELETRICOS S.A.

ASSEMBLÉIA GERAL ORDINARIA

Nos têrmos da lei e de acôrdo com os estatutos ficam convidados os senhores acionistas da SOPIC — Aparelhos Eletricos S.A., para se reunirem em Assembléia Geral Ordinaria, no dia 23 de abril de 1954, às quinze horas, em sua séde social à Avenida Ipiranga, 570, 6.o andar, sala 603, nesta capital, a fim de tomarem conhecimento e deliberarem sobre a seguinte ordem do dia:

A) Leitura, discussão e votação do Relatorio da Diretoria, Balanço e demais contas referentes ao exercicio de 1953, bem como o parecer do Conselho Fiscal;

B) Eleição dos cargos da diretoria para o exercicio de 1954 e fixação de suas remunerações;

C) Eleição dos membros do Conselho Fiscal para o exercicio de 1954 e fixação dos honorarios;

D) Outros assuntos de interesse social.

São Paulo, 2 de abril de 1954.

A DIRETORIA

SOPIC — Aparelhos Eletricos S.A.

Sr. Sigismondo Brentani
Diretor

COMPANHIA MOGIANA DE ESTRADAS DE FERRO

ASSEMBLÉIA GERAL ORDINARIA

Em nome da Diretoria convido os srs. Acionistas a se reunirem em Assembléia Geral Ordinaria no dia 29 de abril proximo futuro, ás 16 horas, no Escritorio Central da Companhia, à rua Bôa Vista n. 136 — 4.o pavimento.

Nesta reunião serão submetidos a discussão e deliberação o relatorio balanço e contas referentes ao ano findo de 1953, acompanhados do parecer do Conselho Fiscal, e se procederá à eleição dos membros do referido Conselho para o proximo exercicio, assim como a fixação dos seus honorarios.

Os titulares de ações nominativas, para tomarem parte na referida assembléia, deverão ter as suas ações inscritas nos livros da Companhia 15 (quinze) dias, pelo menos, antes da reunião, devendo os possuidores de ações ao portador deposita-las, para o mesmo fim e com igual prazo na Caixa da Companhia.

Ficam à disposição dos srs. Acionistas, no Escritorio Central da Companhia, os documentos a que se refere o artigo 99 do Decreto-lei n. 2.627, de 26 de setembro de 1940.

S. Paulo, 25 de março de 1954

Alvaro de Souza Lima
Presidente

COMPANHIA HIDROELETRICA BRASILEIRA

COMUNICAÇÃO

Comunicamos aos srs. acionistas que se acham à sua disposição, na séde social, à rua Alvares Penteado n. 218 — 7.o andar, nesta Capital, os documentos a que se refere o artigo 99 do Decreto-lei n. 2.627, de 26 de setembro de 1940, relativos ao exercicio de 1953.

São Paulo, 5 de abril de 1954.

Pela Diretoria,

Miguel de Carvalho Dias — Superintendente.

Secção Comercial

AS EXPORTAÇÕES JAPONESAS DE TECIDOS DE ALGODÃO

(Do correspondente financeiro do "Correio Paulistano" e "Manchester Guardian")

LONDRES — O ultimo trimestre de 1953 revelou-se mau para as industrias de tecidos de algodão e de raion norte-americanos, e bom para as mesmas industrias, no Japão. De conformidade com a publicação "Quarterly Statistical Review, da Junta do Algodão, a industria norte-americana ficou quase que a única que não conseguiu acompanhar o aumento geral dos niveis de produção e comercio.

Na verdade, as exportações de peças de tecidos de algodão dos Estados Unidos, cairam novamente, atingindo uma média que foi menor do que em qualquer trimestre desde 1950, enquanto que por outro lado, o comercio mundial elevou-se de nada menos que 15 por cento, entre o penultimo e o ultimo trimestre do ano passado.

Seu lugar como maior exportador mundial de peças de tecidos de algodão foi, naturalmente, perdido para o Japão, cujo notavel progresso, de trimestre em trimestre, a partir do ultimo trimestre de 1952, continua mais importante que nunca. Mais 40 milhões de jardas quadradas de tecidos, elevando o total das exportações de outubro, novembro e dezembro a 280 milhões de jardas, foram acrescentadas ao ultimo trimestre. A corrente de exportações para a Indonesia, surpreendentemente grande nos trimestres anteriores, aumentou novamente. Não obstante, este aumento de maneira alguma dependeu da notavel capacidade de consumo desses mercados. Entre outros mercados promissores em expansão encontram-se diversos dos mais vital, para o Reino Unido: na Africa do Sul, Australia Ocidental Inglesa.

Dois fatores recentes indicam que a industria japonesa continuará a progredir. Um foi a instalação de 150.000 teares, no terceiro trimestre, o primeiro sinal importante do ano; e o outro foi o restabelecimento das encomendas de roupas feitas pelo Paquistão, após a interrupção das exportações para aquele país, associadas com as dificuldades encontradas para pôr em pratica o Acordo Comercial Bilateral entre as duas nações asiaticas. E' interessante observar que o sucesso das exportações japonesas foi conseguido de modo apreciavel, enquanto que virtualmente nenhuma roupa havia sido embarcada para aquele mercado consumidor que geralmente tem sido seu maior cliente.

Por outro lado, as exportações japonesas de peças de tecidos de rayon cairam ligeiramente, enquanto que o total para todos os países elevou-se apreciavelmente, fazendo aumentar em 153 o comercio mundial de 25 por cento a mais do que em 52. O Japão ainda se mantem na posição de maior exportador. Quanto a Alemanha, as exportações de tecidos de rayon estão se elevando a uma média considerada "fenomenal" pela Junta de Algodão. Essas exportações foram tres vezes maiores, no ultimo trimestre do ano passado — 60.000 quintais — do que no ano anterior. O vigoroso progresso feito pelas exportações britanicas, tanto em algodão quanto em rayon, durante os ultimos tres meses de 1953, não pode ser comparado ao dos seus maiores concorrentes. — (APLA).

—:o:—

CAFÉ

SANTOS

DISPONIVEL — O Mercado de Café Disponivel funcionou ontem calmo.

A Bolsa Oficial de Café, declarou calmo este Mercado e fixou as seguintes bases por 10 quilos: — Cr$ 467,50, para o Estilo Santos; Cr$ 444,50, para o Estilo Santos Riado; Cr$ 408,50, para o tipo 4, sem discrição.

TERMO — O Mercado de Café a Termo, na Bolsa Oficial de Café para o Contrato "B" foi paralisado, para o Contrato "C" funcionou fraco na abertura e calmo no fechamento, registrando 250 sacas negociadas; para o Contrato "D" funcionou fraco na abertura e estavel no fechamento, registrando 7.250 sacas negociadas.

BOLSA DE NOVA YORK — Na Bolsa de Café de Nova York, o Contrato "S" abriu com baixa de 20 a 51 pontos e fechou com baixa de 59 a 119 pontos, registrando 61.750 sacas negociadas.

MOVIMENTO ESTATISTICO — Foi o seguinte o Movimento Estatistico de hoje: entraram 25.605, foram embarcadas 37.796 e despachadas 32.302 sacas. Ficaram em estoque: 1.749.669 sacas.

VENDAS NO DISPONIVEL — As vendas no Disponivel, no dia 6, segundo o Sindicato dos Corretores de Café, foram de 15.764 sacas de Café, foram de 19.673 sa- -58.221 sacas.

Entregas Diretas:

CONTRATO "D" — Todas as entregas para este Contrato foram nominais, tanto no fechamento de hoje como no anterior.

CONTRATO "C" — Trabalhou estavel, apresentando no fechamento as seguintes cotações:

Periodos:	Fech. hoje Comp. Cr$	vend. Cr$
Abril	495.00	500,00
Maio-junho	505.00	505,00
Julho-dezembro	505.00	510.00
Janeiro-junho 1955	515.00	520.00
Julho-dezembro 1955	495.00	415.00

Periodos:	Fech. ant. Comp. Cr$	vend Cr$
Abril	490.00	495,00
Maio-junho	505.00	510,00
Julho-dezembro	510,00	510,00
Janeiro-junho 1955	515.00	520,00
Julho-dezembro 1955	490,00	495.00

CONTRATO "RIO" — Os cafés sem discrição de bebida e de tipo 5, em media, fecharam com todas as entregas nominais, tanto no fechamento de hoje como no anterior.

Mercado tambem nominal.

BOLSA DE CAFE' DE SANTOS

CONTRATO "B"

	Abert.	Fech.
Janeiro	436,50	436,50
Março	436,50	436.50
Abril	404,00	404,00
Maio	441,50	441,50
Julho	438,00	438,00
Setembro	436,50	436,50
Dezembro	437.00	437,00
Mercado	Paral.	Paral.
Vendas	—	—

CONTRATO "C"

	Abert.	Fech.
Janeiro	527,90	527,90
Março	530,90	530,90
Abril	499,90	499,90
Maio	505,50	505,50
Julho	515,90	515,90
Setembro	522,40	522,40
Dezembro	525,90	525,90
Vendas	250	—
Mercado	Fraco	Calmo

CONTRATO "D"

	Abert.	Fech.
Janeiro	520,40	520,40
Março	524,00	524,00
Abril	496,90	496,90
Maio	500,70	502,70
Julho	513,90	513,90
Setembro	515,20	515,20
Dezembro	515,20	515,20
Vendas	6.250	1.000
Mercado	Fraco	Estav.

DISPONIVEL

Estilo Santos, tipo 4	467,50
Estilo Santos, riado, tipo 4	444,50
Tipo 5 s/ descrição	408,50

Mercado — Calmo.

MOVIMENTO ESTATISTICO

SANTOS, 7.

Passagens:

Dia 7	—
No mês até o dia 7	36,414
Desde 1.o de julho	3.423.152

Entradas:

Dia 7	25.605
No mês até o dia 7	151.011
Desde 1.o de julho	5.578.260
Media, 7	21.573

Embarques:

Dia 7	37.796
No mês até o dia 7	115.271
Desde 1.o de julho	5.872.107

Despachos:

Dia 7	32.302
No mês até o dia 7	147.254
Desde 1.o de julho	5.794.030

Existencia:

Dia 7	1.749.669

RIO DE JANEIRO

ABERTURA

	Comp.	Vend
Abril	353,60	366,00
Maio	—	366,00
Junho	—	365,00
Julho	—	361,20
Agosto	—	358,00
Setembro	—	355,00

Mercado — Fraco.
Vendas — S/V.

FECHAMENTO

	Comp.	Vend
Abril	—	352,00
Maio	340,00	352,00
Junho	345,00	353,00
Julho	343,50	350,00
Agosto	342,00	348,00
Setembro	—	348,00

Mercado — Fraco.
Vendas — s/v.

CAMBIO

SÃO PAULO

(MERCADO OFICIAL)

	Comp.	Vend.
Libra	51,40.80	52,69.60
Dolar	18.36	18.82
Dinam.	2,63.40	2.74.99
Suéca	3.55.13	3.64.02
Checa	0.36.72	0,37.64
Escudo	0,63.28	6,66.07
Fr. Suiço	4,27.38	4,42,80
Fr. belga	0.37.35	0.37.86
Fr. francês	0,05.25	0,05.38
Florim	4.84.70	4.97.22
Montevideu	5,82.85	6.10.64
Peso arg.	1.31.61	1.35.20

— Curso oficial de cambio, fornecido pela Bolsa de Valores de S. Paulo:

OFICIAL

Inlaterra	52,6960
Estados Unidos	18.82—
Suiça	4.4229
Suecia	3.6402
Dinamarca	2.7499
Portugal	0,6607
Belgica	0.3799
França	0,0538

LIVRE

Inglaterra	157,9611
Estados Unidos	53,5697
Uruguai	19,1000
Dinamarca	6.8000
Espanha	1,4500
Portugal	2.0500

SANTOS

Curso oficial em 7 de abril:

MERCADO OFICIAL

Inglaterra	52.69,60
França	0.05.38
Portugal	0.66.07
Suiça	4.42.21
Suecia	3.64.02
Estados Unidos	18,82.00
Uruguai	6.15.51
Belgica	0,37.99
Dinamarca	2.74.99
Argentina	1,35.20
Holanda	4,97.04

"Ouro" 1.00 11.000 — Grama — 20.81.76.

MERCADO "LIVRE"

França	0,11,80

TITULOS

SÃO PAULO

Em titulos foram vendidos um total de 160.653, sendo em Cr$ 20.537.393,00. Em Bonus foram vendidos Cr$ 13.295.187,50

Boletim das medias dos negocios realizados com os titulos da Divida Publica do Estado de São Paulo para efeito de conversão. — N.o 63:

Apolices:

Populares, 5%	172,56
IV Centenario, 5%	390,00
Unificadas, 6%	586,28
Ferroviarias, 7%	654,66
Mogiana, 7%	130,00
Uniformizadas, 8%	790,00

VENDAS REALIZADAS

Apolices:

340	Unificadas	588,00
78	Unificadas	590.00
1050	Unificadas	587,00
20	Unificadas	589,00

1.0	Ferroviarias	657,00
5	Rodoviarias	660,00
[illegible]	[illegible] 1915	810,00
200	Mun. 1951	793,00
53	Mun. 1951	790,50
55	IV Cent.	386,00
12	Uniformizadas	795,00
1	Mun. A	110,60
	Obrigações:	
65	Ex. Café	600,00
50	Cred. Municipal	910,00
	Ações:	
1320	Let. Cap. 1913	81,00
	Fed. Guerra:	
135	5.000,00	4.445,00
29	5.000,00	4.440,00
9	500,00	430,00
47	100,00	85,50
	Ações:	
100	Mesbla S. A. port.	244,00
3700	Br. [illegible] S. A. Ind. e Comercio	500,00
300	Moinho Santista	223,00
52	Moinho Santista	230,00
1500	Partes Benef. da Imob. e Ter. de Sto. Amaro	20,00
1500	Imob. e Ter. de Santo Amaro	430,00
3	Hosp. e Mat. da Lapa port. pref. v. n. 5.000,00	4.000,00
385	Paulista	144,00
165	Paul. Força Luz	192,00
510	Ind. Br. Meias	370,00
101	S. P. Alpargatas	515,00
27	Bc. Cruzeiro Sul	350,00
500	Bc. Francês p/ America do Sul	208,00
1	Bc. Com. Indust.	360,00

BONUS ROTATIVOS

Séries:

120	11-Y a 10-Z	84.25
334	11-Y a 10-Z	84.50
34	2-Z a 1-A	82.00
1555	5-Y	96.50
2170	5-Y	96.60
1256	12-Y a 11-Z	84.25
200	4-Y	96,50
40	5-Y	96.40
12	4-Y (miudos)	98.00
32	1-Z a 12-Z	83.25
500	6-Y	95.80
100	7-Y	95.25
100	4-Y	96.60
40	4-Y	93.60
200	6-Y	95.75
18	12-Y a 11-Z	84.00
69	1-Z	89,00
376	3-Z	87.00
300	3-Y	96,60
600	5-Y	96.60
240	1-Y a 11-Z	95.25
10	11-Z	91.50
10	12-Y	90.50
900	3-Y	96.65
10	4-Z	85.75
580	8-Y	94,25
580	7-Y	95.00
380	4-Y	96.65
730	5-Y	96,65
440	5-Y	96.60
82	5-Y (miudos)	98,00
50	5-Y	96,65
30	11-Y	93,00
250	2-Z	83,00
140	5-Z	85,00
360	11-Y a 10-Z	85.00
310	11-Y	93.15
120	10-Y	92,85
61	2-Z a 1-Z	82,25

BOLSA DE VALORES

(Ultimas ofertas)

Obrigações:

Guerra:

	Vend.	Comp.
5.000,00	4.450,0.	4.440,00
1.000,00	890,00	881,00
500,00	440,	425.00
200,00	—	168.00
100.00	—	84,00
100.00	—	84.00
Estaduais:		
Obrig. Café		600,00
Idem 1922	710.00	700,00
Apolices:		
Populares	175,00	172,00
IV Cent.	400,00	320,00
Unific.	550,00	538,00
Ferov.	670,00	650,00
Rodov.	650,00	620,00
Mogiana	—	126,00
Uniform.	810,00	790,00
Ep. Santo	—	400,00
M. Gerais, A	—	110,00
Pernamb.	—	60,00
R. G. S. Red.	—	780,00
Municipais:		
Apolices:		
1929	—	800,00
1931	—	995,00
1933	—	800,00
1937	—	890,00
1938	—	830,00
1942	810,00	800,00
1951	800,00	795,00
1952	—	800,00
Letras:		
Capital 1913	—	78,00
BANCOS		
America	—	276,00
Aliança	—	250,00
A. Scatena	—	1.100,00
B. Com.	250,00	220,00
B. Desc.	260,00	225,00
Bras. Am. Sul	—	285,00
Com. Est.	432,00	425,00
Com Ind.	400,00	360,00
C. Sul	—	350,00
Francês Brasileiro	—	242,00
Fr. Italiano	—	208,00
Ind. S. Paulo	290,00	260,00
Itau	—	240,00
Merc. S. P.	375,00	355,00
M. Sales	—	240,00
Nac. Interam.	—	240,00
Nac. Paulis.	—	220,00
Paulista Com.	200,00	138,00
Popul. Brasil	—	200,00
São Paulo	—	270,00
Sul Am. Brasil	300,00	260,00
Trabalho Italo-Bras., pref.	220,00	—
Idem, ord.	220,00	—
V. Paraiba	250,00	230,00
CASAS BANCARIAS		
Anhanguera	—	1.300,00
Scavone S. A.	—	1.000,00
COMPANHIAS		
Aç. Alaska	200,00	—
Anaconda Agr.	—	1.000,00
Am. F. Ec. "CAFE"	400,00	—
Arno S/A.	—	3.300,00
Atlas	—	220,00
Brasmotor	—	1.900,00
Elev. Atlas	—	1.400,00
Folha Manhã	900,00	—
Ind. S. A. M.	—	385,00
Lit. Ipiranga	400,00	—
Mesbla S. A.	—	240,00
M. Santista	230,00	220,00
Monções	—	2.800,00
CNI, N. I. C.	220,00	215,00
Paulista Cervejas Vien.	—	1.000,00
Idem pref.	—	1.000,00
P. E. F. Nom.	—	1.000,00
Idem port.	150,00	146,00
Força Luz	—	190,00
Roxo Loureiro	—	280,00
Valeria S.A.	226,00	214,00
Vidr. Sta Marina pref.	—	315.00
Debentures:		
Rodiaceta	800,00	—
Mogiana	—	101,00

ALGODÃO

(BOLSA DE MERCADORIAS)

O Contrato Nacional fechou ainda ontem, sem nenhum movimento de negocios, registrando-se alta de 20 centavos em outubro e 10 centavos em dezembro, demais meses inalterados. O disponivel funcionou firme, com as seguintes alterações: — do 3 ao 5/6 — + 2.00; 6, 6/7, 7 + 4.00; 8 e 9 + 2,00.

Em Nova York o termo fechou com alta de 3 a 7 e baixa de 12 pontos. O disponivel acusou baixa de 10 pontos.

CONTRATO NACIONAL DE ALGODAO

	Abert.	2.a inter
Presente	—	—
Maio	21.45	21.40
Julho	21.60	21,60
Outubro	22,70	22,50
Dezembro	22.80	22.80
Março	23.15	23,25

	Fech. kg.	Fech. 15 kgs
Presente	—	—
Maio	21,40	321,00
Julho	21,60	324,00
Outubro	22,70	340,50
Dezembro	22,80	342,00
Março	23,15	347,25

Sem negocios.

DISPONIVEL

	Kg	15 ks.
	Nominal	
2		
3	23.20	348,00
3/4	23.07	346,00
4	22,87	343,00
4/5	22,40	336,00
5	21,67	325,00
5/6	20,50	312,00
6	18,87	283,00
6/7	17,40	261,00
7	16,60	249,00
8	15,53	233,00
9	15,27	229,00

Mercado — Firme, com as seguintes alterações: do tipo 3 ao 5/6 — + 2.00; 6, 6/7 + 4.00; 8 e 9 + 2.00.

ALGODÃO DO NORTE

(Disponivel)

Tipos 3 e 4 em partes iguais

Fibras	Atual Kg	15 ks
26 27-27-28	Nominal	
28 29-29-30	22.67	340,00
30 32	23,33	350,00
32 34	25.33	380,00
34 36	28.67	430,00

Mercado — Estavel

Desagio de fibra — 15 quilos — De 27 mm — 3.00 — De 26 mm — 6,00.

CAIXA DE LIQUIDAÇÃO DE SANTOS S. A.

Cotação de algodão em rama a termo

CONTRATO "C"

No dia 7 de abril de 1954, foram as seguintes as cotações fornecidas pelos corretores de mercadorias.

	Preço por arroba Abert.	Fech
1954:		
1954		
Maio	339,00	333,00
Julho	334,00	334,00
Outubro	350,00	350,00
Dezembro	356,00	356,00
1955:		
Março	358,00	358,00

Negocios realizados: 1.000 arrobas para maio a Cr$ 333,00; 2.000 arrobas para julho a Cr$ 334,00. Total: 3.000 arrobas.

CEREAIS

(Bolsa de Mercadorias)

Milho Amarelinho, acusou alta de 2,00. Amarelo inalterado e Amarelão registrou baixa de 1,00. Feijão opaco superior e bom tiveram uma baixa de 10,00 em seus preços.

DISPONIVEL

ALFAFA — Quilo

	Comp.	Vend
Do Estado, sup.	2.65	2.70
Idem, boa	2,60	2,65

Mercado — Calmo.

ALHO — Quilo

Nacional, de primeira	Nom.
Idem, de segunda	Nom.
Idem, de terceira	Nom.

Mercado: —.

AMENDOIM

(25 quilos)

Especial	140,00	145,00
Superior	130,00	135,00
Bom	125,00	130,00

Mercado — Calmo.

ARROZ

(60 quilos)

3/4 arroz	Nominal
1/2 arroz	Nominal
Quirera	Nominal
Amarelão, extra	Nominal
Idem, especial	Nominal
Idem, superior	Nominal

BANHA (60 ks.)

Do Paraná, em latas de 20 quilos 1.680,00

Mercado — Firme.

BATATA AMARELA

(60 quilos)

Do Estado, esp.	360.00	370.00
Idem, de 1.a	310,00	320,00
Idem, de 2.a	270,00	280,00
Idem, de 3.a	190,00	200,00

Mercado — Firme.

CEBOLA

(45 quilos)

R. G. Sul 1.a (Pera)	300,00	310,00
Idem, 2.a	270,00	280,00

Mercado — Firme.

FARINHA DE MANDIOCA

(50 quilos)

Do R. G. Su	155,00	160,00
Idem torrada	190,00	195,00

Mercado: Calmo

FARINHA DE TRIGO

(50 quilos)

Pura	—	247,20
Mixta	—	246,10

Mercado:

FEIJÃO

(60 quilos)

Safra das aguas

Bico de Ouro, sup.	[illegible]	183,00
Idem, boa	[illegible]	[illegible]
Canarinho, sup.	[illegible]	130,00
Idem, bom	[illegible]	165,00
Mulatinho, sup.	[illegible]	180,00
Idem, bom	[illegible]	[illegible]
Opaco, sup.	180,00	190,00
Idem, bom	165,0	170,00
Roxinho, sup.	Nominal	
Idem, bom	170,00	180,00
Roxinho, Paraná, esp.	200,00	210,00
Idem, sup.	170,00	180,00
Idem, bom	Nominal	
Roxinho m. extra (Roxão)	400 10	420,00
Idem, sup.	290 300	320,00
Idem, bom	215 220	230,00

Mercado — Calmo

MAMONA

(Quilo)

Ensac. [illegible]	3,10	3,15
Posta Santos (Doca)		
Descensacada	2,95	3,00

Mercado — Calmo.

MILHO

60 quilos

Amarelinho	140,00	143,00
Amarelo	125,00	126,00
Amarelão	118,00	120,00

Mercado — Calmo.

OLEO DE CAROÇO DE ALGODÃO

2 latas (36 ks. peso liq.) Nom.

Do Estado, caixas de 36 latas (36 ks. peso liq.) Nom.

Mercado —.

NOTA — As cotações do disponivel referem-se a mercadorias postas em São Paulo, livres porianto de fretes, carretos etc., a dinheiro, sem desconto a para lotes de 100 volumes.

NEGOCIOS REALIZADOS POR INTERMEDIO DO CORRETORES OFICIAIS DA BOLSA DE CEREAIS DE SÃO PAULO

	vol.
Arroz	300
Feijão	1.650
Milho	2.460
Diversos	—
Total	4.440

Mercadorias não disponiveis

1/2 aroz (Fob-Barretos) - 305,00.

FALECE O EMISSARIO JAPONES "DE PAZ"

TOQUIO, 7 (UP) — Saduro Kurusu, emissario especial japonês "de paz" em Washington na ocasião em que se verificou a agressão a Pearl Hardor, que provocou a entrada dos Estados Unidos na guerra, faleceu, hoje, em seu domicilio, aos 68 anos de idade.

O finado vinha padecendo de uma paralisia parcial em consequencia de uma serie de congestões cerebrais.

Kurusu havia insistido sempre em que nada sabia do ataque a Pearl Harbor no instante em que entregava uma nova nota japonesa ao secretario de Estado, sr. Cordell Hull, em 7 de dezembro de 1951. Ao fim da guerra declarou que se sentia "profundamente maltratado" pelas acusações de traição que lhe foram dirigidas durante as negociações interrompidas pelo ataque a Pearl Harbor.

Quando irrompeu a guerra, Kurusu esteve internado durante pouco tempo nos Estados Unidos, sendo repatriado numa troca de diplomatas.

PUBLICAÇÕES

"ASPECTOS CULTURAIS DE SÃO PAULO" — O Instituto de Cultura Uruguaio-Brasileiro e o Escritorio Comercial do Governo do Brasil, em Montevideu acabam de divulgar um otimo trabalho intitulado "Aspectos culturais de São Paulo". Trata-se de um magnifico estudo com relação às nossas atividades de cultura, desde os primordios da nossa vida intelectual até o IV centenario.

"ANHEMBI" — Com a sua já proverbial pontualidade, encontra-se, desde ontem, nas livrarias e bancas de jornais, o n. 41 de "Anhembi", correspondente ao corrente mês de abril.

O artigo de abertura, "As classes armadas do Brasil", é um adendo à mensagem que a revista, há poucos meses, dirigiu às classes armadas e cuja repercussão é de todos conhecida. Neste artigo "Anhembi" enaltece o já celebre "Memorial dos coronéis", cujos resultados e importancia não precisamos frisar.

Reinhard Maack, professor da Faculdade de Filosofia do Paraná, em "Mapa Fitogeografico do Estado do Paraná", ergue um brado de alarme e de advertencia pela descontrolada e vandalica devastação das matas do sul do país, cujos efeitos, segundo o autor, se farão sentir dentro de muito menos tempo do que se pensa.

Com a publicação do relatorio de Oracy Nogueira, prossegue a revista publicando o inquerito que, em colaboração com a UNESCO, procedeu sobre as "Relações Raciais entre Negros e Brancos em São Paulo", cujo interesse aumenta de numero para numero.

"Oitavo pecado capital", que abre a secção "Jornal de 30 Dias", é uma critica veemente e imparcial dos ultimos acontecimentos politicos, inclusive o já chamado "caso Jânio Quadros". Ressaltamos ainda, na mesma secção: "Recuperação moral na Assembléia Legislativa", comentario sobre a eleição do novo presidente da Assembléia, uma das poucas surpresas agradaveis destes dois ultimos e tumultuosos meses politicos; "Meneghetti", que demonstra o significado social desse episodio que é um remorso vivo na consciencia nacional.

"BOLETIM BRITANICO" — Numero 83, Ano VII. Do respectivo texto destacamos o seguinte: Considerações sobre o comercio anglo-brasileiro; A posição do algodão no mercado; As vendas de cacau e seus preços; Orçamento inglês para 1954-1955; Resenha semanal das cotações; Saldo de 2.627.000 libras, favoravel ao Brasil.

BAR RESTAURANTE LEÃO

Canja especial e mais 70 pratos para escolher

PREÇOS POPULARES

COMIDA QUENTE A QUALQUER HORA

Avenida São João, 284 (Perto do Correio e Telegrafo)

?

EDITAL

Para os devidos fins, comunico que se acha extraviado o titulo de responsabilidade e aceite do Sr. Vicente Celiberto, residente nesta Capital, à rua Dom Bosco n. 71, casa 14, da importancia de Cr$ 3.000,00 (três mil cruzeiros), vencido em 25 de março p. passado e emitido a meu favor. Em sua substituição, será emitida uma segunda via.

São Paulo, 7 de abril de 1954.

GUELFO GAMBINI

CINEMA PROGRAMAÇÃO DE HOJE

MARABÁ — O Capitão Pirata — Tecnicolor — Com Jeff Chandler — Proib. 14 anos — Band. da Téla — Nacional — Às 14, 16, 18, 20 e 22 horas.

RITA SÃO JOÃO — Ação Fulminante — Com David Niven e Barry Jones — Band. da Téla — Nacional — As 14, 16, 18, 20 e 22 horas.

RITA CONSOLAÇÃO — O Capitão Pirata — Tecnicolor com Suzan Ball — Proib. 14 anos — Band. da Téla — Nacional — Às 14, 16, 18, 20 e 22 horas.

NORMANDIE — Na téla: O Ladrão de Esmeralda — Com Mario Cobré — No Palco: Lindos bailados pela estrela espanhola ANA ESMERALDA — Band. da Téla — Nacional.

REPUBLICA — Cinemascope — Sucesso absoluto — O Manto Sagrado — Tecnicolor — Com Victor Mature — As 10, 12,20, 14,40, 17,00, 19,20 e 21,40 horas.

MONARK — O Capitão Pirata — Com Jeff Chandler — Tecnicolor — Proib. 14 anos — Band. da Téla — Nacional — As 18 20 e 22 horas.

PLAZA — O Capitão Pirata — Tecnicolor com Suzan Ball — Proib. 14 anos — Band. da Téla — Nacional — As 14, 16, 18, 20 e 22 horas.

PHENIX — O Capitão Pirata — Tecnicolor com Scott Brady — Proib. 14 anos — Band. da Téla — Nacional — Às 19,30 e 21,30 horas.

RADAR — O Capitão Pirata — Tecnicolor com Joseph Calleia — Proib. 14 anos — Band. da Tela — Nacional — As 20 e 22 horas.

LINS — O Capitão Pirata — Tecnicolor com Jeff Chandler — Proib. 14 anos — Band. da Téla — Nacional — Às 19,30 e 21,30 horas.

TROPICAL — O Capitão Pirata — Com Jeff Chandler — Proib. 14 anos — Ação Fulminante — Band. da Téla — Nacional — As 19 horas.

RIALTO — O Capitão Pirata — Com Suzan Ball — Proib. 14 anos — A Torre de Londres — Band. da Téla — Nacional — As 19 horas.

GLORIA — O Capitão Pirata — Com Scott Brady — Proib. 14 anos — Alegre Fantasma — Band. da Téla — Nacional — As 19 horas.

HOLLYWOOD SANT'ANA — O Capitão Pirata — Com Jeff Chandler — Proib. 14 anos — Coração — Band. da Téla — Nacional — Às 19 horas.

SAMMARONE IPIRANGA — O Capitão Pirata — Com Suzan Ball — Proib. 14 anos — Noite Sem Estrelas — Band. da Téla — Nacional — As 18,45 horas.

BRAZ POLITEAMA — O Capitão Pirata — Com Scott Brady — Proib. 14 anos — O Tirano — Band. da Téla — Nacional — As 19 horas.

ICARAÍ — O Capitão Pirata — Com Jeff Chandler — Proib. 14 anos — E o Sangue Semeou a Terra — Band. da Téla — Nacional — As 19 horas.

RECREIO LAPA — Os Loucos de Mona Falú — Com Robert Hutton — Alerta no Cairo — Proib. 10 anos — Band. da Téla — Nacional — Às 19 horas.

PEDRO II — **Rebelião de Bravos** — Com George Montgomery — **Sentinela do Deserto** — Proib. 10 anos — Brasil Rep. 11x54 — **Desde às 9,15 horas.**

STA. HELENA — **O Filhote do Zorro** — Com Tin Tan — Urubu — Proib. 10 anos — Brasil Cine — Rep. 9x54 — Desde às 10 horas.

ROXY — **Almas em Pecado** — Com Simone Valére — **Cadê Zazá** — Atual. Campos, 230 — Nacional — As 13,40 e 18,40 horas.

REX — **Honra Sem Fronteira** — Com Corine Calvert — **O Preço da Esperança** — Proib 10 anos — Esp. Marcha, 516 — Às 19 horas.

S. JORGE — **Sentinelas do Deserto** — Com Richard Conte — **Folhas da Ilusão** — Brasil de Hoje, 16 — Nacional — As 19 horas.

SAVOY — **Uma Viuva em Trinidad** — Com Glenn Ford — **Bandido Romantico** — Proib. 10 anos — Atual. Revista, 382 — As 19 horas.

IRIS — **Rua do Delfim Verde** — Com Lana Turner — **Só Esta Vez** — Esporte em Marcha, 515 — Às 18,50 horas.

OBERDAN — **Flor da Ilusão** — Com Maria Ant. Pons — **Cidade Fantasma** — Proib. 10 anos — Marcha da Vida, 479 — As 19 horas.

IDEAL — **Cavalgada de Paixões** — Com David Wayne — **A Familia da Barulho** — Esp. em Marcha, 514 — Às 19 horas.

S. LUIZ — **Noite de Paris** — Com Claudine Dupuis — Proib. 18 anos — **Mulher Sem Amor** — Esp. Marcha, 562 — As 19 horas.

VITORIA — **E' Proibido Amar** — Com Lana Turner — **Justiça a Bala** — Proib. 10 anos — Esp. Marcha, 513 — As 19,15 horas.

TUCURUVI — **O Chicote de Prata** — Com Whippe Wilson — **Sob a Mesma Bandeira** — Esp. Marcha, 512 — Às 19,15 horas.

BAGDA' — **Herança Maldita** — Com Luis Hayward — Proib. 18 anos — **Sublime Renuncia** — Resenha da Semana, 38x32 — As 19,30 horas.

JUSSARA — **Eu Sou' o Capataz** — Com Silvana Pampanini e Rascel — Proib. 14 anos — Not. Semana — Nacional — Às 14, 16, 18, 20 e 22 horas.

CAIRO — **Folias de Hollywood** — Com Arlene **Diabo a Fama** — Atualidades Atlantida — Nacional — Desde às 9 horas.

CINEMUNDI — **A Feiticeira do Haiti** — Com Anne Francis — **Erva do Diabo** — Mundo em Marcha — Nacional — Desde às 9 horas.

CANDELARIA — **Não Me Digas Adeus** — Nacional com Anselmo Duarte — **O Soldado da Rainha** — As 18,45 horas.

JOÁ — **Gigantes em Furia** — Com Yvonne De Carlo — **Um Lugar ao Sol** — Atual. Atlant. — Nacional — Às 19,45 horas.

VILA PRUDENTE — **O Marujo Foi na Onda** — Com Jerry Lewis — **De Pecado em Pecado** — Not. da Semana, 435 — Nacional — As 19,45 horas.

ELDORADO — **Conquista do Ouro** — Com Suzanne Dalbert — Sangue de Toureiro — Marcha da Vida, 545 — As 19,45 horas.

2ª SEMANA — FAMA FILM — AMANHÃ SEREI MULHER — O PRIMEIRO FILME COMPLETO SOBRE EDUCAÇÃO SEXUAL PSICOLOGICA — HOJE — Oasis A JOIA DA CINELANDIA — PROIBIDO 18 ANOS — ACOMP. COMP. NACIONAL — AR CONDICIONADO — no Cine Braz FOLIAS EM HOLLYWOOD

HOJE JUSSARA — SILVANA PAMPANINI em EU SOU O CAPATAZ com RASCEL — PROIB. 14 ANOS — Progr. C.A.D.E.F. — COMP. NAC.

O CINEMASCOPE EM S. PAULO

ESCLARECIMENTOS AO PUBLICO SOBRE O QUE E' O CINEMASCOPE, AGORA EM PLENO FUNCIONAMENTO NO CINE REPUBLICA NO FILME "O MANTO SAGRADO"

"O Manto Sagrado" é o primeiro filme de longa metragem a ser filmado pelo novo sistema de som e fotografia, o Cinemascope. Este sistema foi inventado por Henri Chrétien, professor honorario da Sorbonne e do Instituto Otico de Paris e cujos direitos foram adquiridos pela 20th Century Fox Film Corporation.

O Cinemascope requer duas lentes: — uma na camera, a qual comprime um extremamente largo campo visual num filme regular de 35 mm e uma segunda lente no projetor que expande a imagem comprimida numa téla ampla.

O Cinemascope exige uma téla com aproximadamente 2 1/2 vezes mais de largura do que de altura e projeta o filme duas vezes com mais brilho do que a téla tradicional. E, como ela tem uma linha curva, tem-se a impressão de que se está rodeado por todas as coisas que aparecem na téla. Todas as pessôas na platéia se sentem como se estivessem participando da ação que se está desenrolando. Este deslumbrante e emocionante efeito é assim criado pelas lentes anamorficas do professor Chrétien, sistema esse que **não requer o uso de oculos especiais.**

O Cinemascope tem ainda mais a vantagem de possuir o som estereofônico, que torna ainda mais real a sensação de participação no filme. O som estereofônico é por natureza direcional. Autofalantes são colocados estrategicamente atrás da téla e o som parece sair exatamente de seu ponto de origem na téla. E, existe ainda, um outro novo desenvolvimento: — quatro faixas de sons magneticos, numa tira de filme de 35mm, tornando desnecessario um reprodutor de som separado, até agora requerido pelo som estereofônico.

Cinemascope faz com que o filme tenha vida real para cada pessôa na platéia, não importando o lugar onde estiver sentada. Cinemascope tornou o filme "O Manto Sagrado" um dos maiores acontecimentos na historia de filmes.

SUA HISTORIA

A 18 de dezembro de 1952, Spyros P. Skouras, presidente da 20th Century Fox Film Corporation, encontrou-se com Earl Sponabel, diretor de Pesquisas da 20th Century Fox, para presenciar à primeira demonstração do Cinemascope, em Nice, França. Mr. Skouras imediatamente obteve os direitos do processo, de seu inventor, o professor Chrétien e um jogo de lentes foi enviado por via aérea aos Estudios da Fox, um mês depois. Em seguida, a uma serie de testes preliminares, Darryl F. Zanuck, vice-presidente, a cargo das produções da 20th Century Fox, decidiu filmar "O Manto Sagrado" em Cinemascope. Em fevereiro, ficou decidido que todos os futuros filmes produzidos pela 20th Century Fox seriam filmados em Cinemascope.

O FUTURO DO CINEMASCOPE

O impacto do Cinemascope, em toda a parte do mundo, tem sido e continuará a ser deslumbrante. Depois que o publico assistir ao "O Manto Sagrado", primeira produção em Cinemascope, nenhum filme que possui grandeza de espetaculo ou grandeza inerente a sua historia parecerá satisfatorio a não ser que tenha sido filmado pelo sistema de lentes anamorficas. Da mesma maneira que cenas exteriores de um emocionante drama exigem colorido, assim qualquer filme de valor e importancia exigirá o Cinemascope. Um bom filme será bom fotografado em qualquer processo mas um filme grandioso será mais grandioso ainda se fotografado em Cinemascope.

A 20th Century Fox já completou os seguintes filmes em Cinemascope: — "How To Marry A Millionaire", "Beneath The 12-Mile Reef", "Prince Valiant", "Demetrius And The Gladiators" (sequencia ao "Manto Sagrado"), e estão quase terminados, "River Of No Return", "King Of The Khyber Rifles", "Hell And High Water", "We Believe In Love" (filmado em Roma) e "Night People" (filmado na Alemanha). Entre os filmes escalados para serem produzidos em Cinemascope estão "The Egiptian", "Desirée", "Pink Tights", "Prince Of Players", "A Man Called Peter" e "There Is No Business Like Show Business".

Outras companhias de filmes assim como produtores independentes começaram a filmar em Cinemascope ou anunciaram futuros filmes a serem feitos em Cinemascope. Entre estes estão a Metro Goldwyn Mayer, Columbia, Warner, Universal-International, Allied Artists, Walt Disney, King Brothers, Errol Flyn, Roberto Rosselini e muitos outros produtores estrangeiros.

Cinemascope marca o começo de uma nova éra na apresentação de filmes. Sua grandiosidade, sua vivida apresentação e poder não poderão ser subestimados. O reconhecimento universal de sua significação não poderá ser ignorado. O "Cinemascope" leva à industria do cinema a uma altura insuperavel no mundo das diversões.

Jean Simmons e Richard Burton em uma cena do espetacular "O Manto Sagrado", a grande atração da semana em São Paulo, graças ao processo Cinemascope.

UM ELENCO DE VALOR DESFILA EM "ESCRAVOS DA BABILONIA" DA COLUMBIA

Quando Sam Katzman acabou de ler o "script" de "Escravos da Babilonia" preparado por De Vallo Scott e cuja direção estava confiada a William Castle, convenceu-se que o filme necessitava de um elenco extraordinario para viver os personagens de Nahum, o libertador; Panthea, a princesa bailarina; e Daniel, o profeta que foi atirado à cova dos leões. Depois de uma demorada escolha, as preferencias recaíram sobre Richard Conte, Linda Christian e Maurice Schwartz. A historia do filme está baseada sobre documentos autenticos encontrados pelos historiadores entre as ruinas da antiga Babilonia, capital do imperio dos Persas.

HOJE — METRO 11.35-1.40-3.45 5.50-7.55-10.00hs. — RIO GOIAS LEBLON ITAPURA 1.40-3.45-5.50 7.55-10.00hs. — UM FILME DO FESTIVAL M-G-M — A RAINHA VIRGEM — TECHNICOLOR — "YOUNG BESS" — JEAN SIMMONS • STEWART GRANGER • DEBORAH KERR • CHARLES LAUGHTON — AC. NACIONAL — VEJA ÊSTE FILME NA TELA PANORÂMICA — ESTE FILME NÃO SERÁ EXIBIDO EM NENHUM OUTRO CINEMA DE S. PAULO DURANTE PELO MENOS 60 DIAS

FATIMA — **Taxi de Noite** — Com Cario Ninchi — **A Ilha dos Homens Sem Alma** — Rep. da Téla — Nacional — As 19,45 horas.

CLIPPER — **Marujos Improvisados** — Com Stan Laurel — **Flagelo de Deus** — Esp. em Marcha, 478 — Nacional — As 19,30 horas.

PAX — **Foguete Cubano** — Com Paquita Deronda — **Rancho do Vale** — Jornal da Téla — Nac. Às 18,30 horas.

STA. INÊS — **Ginete Audacioso** — Com Coleen Gray — **Bandeirantes do Oeste** — Not. da Semana, 54x1 — Às 19,30 horas.

STA. ISABEL — **Sangue Por Gloria** — Com James Cagney — **Seu Unico Pecado** — Marcha da Vida — Nacional — As 19,45 horas.

S. FRANCISCO (Sto. Amaro) — **Uma Mulher Decente** — Com Elza Aguirré — **Obott e Costello no Planeta Marte** — Band. da Téla — Nacional — Às 19 horas.

STAR — **A Vingança dos Piratas** — Com Jean Peters e Louiz Jourdan — Atual. Campos, 342 — Às 20 e 22 hs.

SOBERANO — **Torrente de Paixões** — Com Marylin Monroe — **Destino de Duas Vidas** — Rep. Campos — Nacional — As 18,45 horas.

CATUMBI — **As Neves do Kilimanjaro** — Com Gregory Peck — **Custa Pouco a Felicidade** — Var. Campos — Nacional — As 18,45 horas.

MARINGA' — **Ver, Gostar e Amar** — Com Fred Astaire — **E o Sangue Semeou a Terra** — Proib. 14 anos — Campos na Téla — Nacional — As 19,45 horas.

GUANABARA — **Quando Fala o Coração** — Com Jane Powel — **Freddy, o Magico** — Esp. em Marcha, 387 — Às 19,45 horas.

CIRCO

CIRCO PIOLIN — 1.a parte: — Troupe de Anões "Elfrafien" e Piolin e Pinatti — 2.a parte: a comedia **"Salve-se Quem Puder"** — De O. Rosa. — Às 20,30 horas.

HOJE, NA TELA DO CINE METRO, A APRESENTAÇÃO DO EXTRAORDINARIO TECNICOLOR "A RAINHA VIRGEM" — Todo o fausto e toda a pompa da corte de Inglaterra foram transportados para a tela pela Metro-Goldwyn-Mayer para a realização de "A Rainha Virgem", a versão cinematografica da afamada novela de Margaret Irwin. Este emocionante e historico tecnicolor é a narrativa da vida e dos amores da jovem e encantadora Bess que, aos vinte e cinco anos de idade tornou-se rainha. Ocupando o trono a jovem Bess dedicou-se inteiramente aos problemas do seu país, tornando-se a grande e inolvidavel Elizabeth de Inglaterra. Na impossibilidade de esquecer àquele que fôra seu unico amor, rejeita todas as propostas de casamento que lhe são feitas. Por isto a cognominaram "A Rainha Virgem". Jean Simmons, Stewart Granger, Charles Laughton e Deborah Kerr são os principais protagonistas deste estupendo tecnicolor que o cine Metro apresentará hoje em sua tela. "A Rainha Virgem" é uma produção de Sidney Franklin que George Sidney dirigiu para a Metro-Goldwyn-Mayer.

"ALEM DO SAHARA"

"Alem do Sahara", que a partir do proximo dia 12 estará em exibição no Opera e circuito, é um filme que transporta o espectador a um mundo estranho e colroido, através da camera do cinegrafista e explorador profissional Armand Denis. Trata-se de uma verdadeira historia de aventuras, filmada em tecnicolor pela RKO, durante uma perigosa e emocionante expedição do famoso explorador, ao longo de toda a Africa, em companhia de sua esposa, a loira e cativante Michaela Denis, que com ele enfrentou varias vezes o perigo.

O "suspense" do filme está no realismo da caça a um feroz gorila, quando o casal de exploradores se junta a uma tribo de indigenas revoltados contra o gigantesco macaco assassino de crianças.

Outras cenas de emoção foram filmadas em "close up" por Armand Denis, como por exemplo a luta com um elefante que investiu contra os cinematografistas; o ataque de um leopardo a um dos guias da expedição e o autentico combate, no meio de um rio, entre um hipopotamo e um dos "cameramens" de Denis.

"Alem do Sahara" é um documentario real do terror das selvas africanas que, para ser realizado, Armand e Michaela Denis tiveram de enfrentar a morte a cada passo, em defesa da propria vida!

Somente quem tiver coragem deverá assisti-lo, pois é um desafio às emoções do homem civilizado!

Cinema PROGRAMAS DE HOJE

IPIRANGA — **Escravos da Babilonia** — Tecnicolor — Columbia — As 14, 15,40, 17,20, 19, 20,40 e 22,20 horas.

ART-PALACIO — **O Biruta e o Folgado** — Paramount — As 14, 16, 18, 20 e 22 horas.

BANDEIRANTES — **Passagem Para Marselha** — Proib. 10 anos — W. Bros. — As 14, 16, 18, 20 e 22 horas.

OPERA — **O Paria das Ilhas** — UCB — Res. Semana, 54x8 — As 14, 16, 18, 20 e 22 horas.

BROADWAY — **Fronteiras de Morte** — Proib. 14 anos, Monogram — As 14, 15,40, 17,20, 19, 20,40 e 22,20 horas.

PARATODOS — **Os Filhos de Ninguem** — Proib. 10 anos — Art Films — As 14, 16, 18, 20 e 22 horas.

ROSARIO — **O Biruta e o Folgado** — Paramount — As 14, 16, 18, 20 e 22 horas.

ALHAMBRA — **Escravos da Babilonia** — Tecnicolor — Columbia — As 14, 16, 18, 20 e 22 horas.

S. BENTO — **Uma Aventura Perigosa** — **Luta Selvagem** — Proib. 10 anos — **Dick Tracy o Detetive** — Serne — Nacional — Desde 10 horas.

ESMERALDA — **O Biruta e o Folgado** — Paramount — Esp. da Téla, 54x10 — Às 14, 16, 18, 20 e 22 horas.

MAJESTIC — **Escravos da Babilonia** — Tecnicolor — Columbia — As 14, 16, 18, 20 e 22 horas.

CRUZEIRO — **Escravos da Babilonia** — Tecnicolor — **Tigre Sagrado** — Desde 13,50 horas.

ARLEQUIM — **O Biruta e o Folgado** — Paramount — As 14, 16, 18, 20 e 22 horas.

PARAMOUNT — **Escravos da Babilonia** — Tecnicolor Columbia — Nacional — Às 14, 16, 18, 20 e 22 horas.

JOIA — **O Biruta e o Folgado** — Paramount — J. Téla, 54x8 — As 14, 16, 18, 20 e 22 horas.

NACIONAL — **Escravos da Babilonia** — Tecnicolor — **A Ausente** — Às 19 horas.

STA. CECILIA — **Escravos da Babilonia** — Tecnicolor Columbia — As 14,10, 16, 18, 20 e 22 horas.

S. PEDRO — **O Biruta e o Folgado** — **Labaredas no Ceu** — Res. Semana, 54x7 — As 18,40 horas.

UNIVERSO — **Escravos da Babilonia** — Tecnicolor — **Intrigas em Paris** — Às 13,50 e 19 horas.

PIRATININGA — **O Biruta e o Folgado** — **Noite de Pavor** — As 14 e 19,10 horas.

BRASIL — **Escravos da Babilonia** — Tecnicolor — **Oito Homens de Ferro** — Às 19,10 horas.

ITAMARATI — **O Biruta e o Folgado** — Paramount — Not. Semana, 54x10 — Às 20 e 22 horas.

CLIMAX — **Escravos da Babilonia** — Tecnicolor — Columbia — Às 15,10, 20,10 e 22,10 horas.

RIVIERA — **Escravos da Babilonia** — Tecnicolor — Columbia — Às 14,30, 19,30 e 21,30 horas.

ANCHIETA — **O Paria das Ilhas** — Proib. 10 anos — **Acapulco** — At. Campos, 225 — Às 18,30 horas.

ROMA — **Escravos da Babilonia** — Tecnicolor — **Da Mesma Carne** — Às 19 horas.

JUPITER — **O Biruta e o Folgado** — **De Tanga e de Sarong** — Às 13,40 e 18,40 horas.

PARIS — **O Biruta e o Folgado** — **De Tanga e de Sarong** — C. Atual, 54x8 — Às 18,40 horas.

LUX — **O Paria das Ilhas** — **Massacre** — Rod Cameron — J. Jornal, 353x15 — As 18,30 horas.

S. CAETANO — **O Paria das Ilhas** — **Manto de Soledade** — J. Téla, 54x6 — Às 18,20 horas.

MARACANÃ — **Escravos da Babilonia** — Tecnicolor — **Amor Sempre o Amor** — Às 18,50 horas.

ESTRELA — **O Biruta e o Folgado** — **Tragica Emboscada** — Band. da Téla, 597 — Às 18,30 horas.

IMPERIAL — **O Biruta e o Folgado** — **Tragica Emboscada** — At. Atlantida, 54x7 — Às 18,40 horas.

S. JOSE' — **O Paria das Ilhas** — **Rio Bravo** — At. Campos, 224 — Às 18,20 horas.

MODERNO — **O Paria das Ilhas** — Proib. 10 anos — **Acapulco** — At. Campos, 225 — Às 18,30 horas.

S. SEBASTIAO — **O Paria das Ilhas** — Proib. 10 anos — **Grito de Sangue** — Às 13,30 e 18,35 horas.

COLONIAL — **Escravos da Babilonia** — Tecnicolor — **A Ausente** — J. Téla, 54x7 — Às 18,20 horas.

EXCELSIOR — **O Paria das Ilhas** — Proib. 10 anos — **Acapulco** — F. Jornal, 350x15 — Às 18,40 horas.

PIQUERI — **Na Senda do Crime** — Proib. 18 anos — **Passado Tenebroso** — Às 19,10 horas.

VITORIA (S. Caetano do Sul) — **Aliança de Sangue** — Proib. 14 anos — **Vingança Brutal** — Nac. Às 20 hs.

CARLOS GOMES (Sto. André) — CONCERTO SINFONICO.

LAPENNA (S. Miguel Paulista) — **Uma Estrela Ceiu do Ceu** — Paramount — Tecnicolor — **Labareda no Ceu** — Às 18,50 horas.

METRO — Às 11,35, 1,40, 3,45, 5,50, 7,55 e 10 horas — Um filme do festival M. G. M. — **A Rainha Virgem** — Tecnicolor — **Acompanha nacional.**

POR UNS BELOS OLHOS E UM CORPO FASCINANTE, ELE QUASI ESQUECEU O JURAMENTO QUE FIZERA A SI PROPRIO! — ALMAS EM PECADO — JOCELYN — JEAN DESAILLY — SIMONE VALÈRE — EXTRAIDO DA OBRA de LAMARTINE — direção de PIERRE BRAUNBERGER — FAMA FILM — HOJE — MARROCOS AR CONDICIONADO — SABARÁ — ROXY — VOGUE — Sto ANTONIO — PROGRAMA LIVRE

COMPLICAÇÕES SENTIMENTAIS EM "LUA PRATEADA"... — O levado Wesley (Billy Gray), com sua mania de detetive-amador recolhe um bilhete no bolso do pai, o banqueiro George Winfield (Leon Ames), pensando que ele se dirige à sua amante na cidade. Conta tudo à sua irmã, Marjorie (Doris Day) que por sua vez esconde da sra. Winfield (Rosemary DeCamp) a cruel verdade! Bill Sherman (Gordon Mac Rae), noivo de Marjorie pensa que ela o engana pois lêra o bilhete pela metade. Daí resulta uma terrivel complicação amenisada com o hilariante desfecho da comedia musical em tecnicolor "Lua Prateada" (By the Light of the Silvery Moon), o mais recente filme de Doris Day, no qual ela interpreta gloriosas criações em melodias inesqueciveis! "Lua Prateada" é divertimento sadio para toda a familia! Um filme com muita graça para os que gostam de rir! David Butler dirigiu "Lua Prateada" a produção da Warner Bros. que será lançada 4.a-feira proxima, no cine Ipiranga e circuito.

TEATRO BRASILEIRO DE COMÉDIA

RUA MAJOR DIOGO 315 · FONES: 36-4408 - 32-9912

APRESENTA:

HOJE 21 Hs.

de JEAN PAUL SARTRE

MORTOS SEM SEPULTURA

Impr. 13 anos
Ingr. 66,00

TRADUÇÃO DE HELDOM BARROSO

COM: CLEIDE YACONIS · BENEDITO CORSI · JOSEF GUERREIRO ZIEMBINSKI · MAURICIO BARROSO · PAULO AUTRAN · WALDEMAR WEY LUIZ LINHARES · LUIZ CALDERARO · FREDI KLEEMANN ·

DIREÇÃO: FLAMINIO BOLLINI CERRI · CENÁRIO: MAURO FRANCINI

"BANDEIRA DA DESORDEM" — Katy Jurado, a nova estrela mexicana que a Republic lança em "Bandeira da Desordem", foi aplaudida pela critica norte-americana, pelo seu talento e sua beleza exotica. Com ela veremos, neste filme que o Bandeirantes exibirá a partir de segunda-feira, Rod Cameron, Arleen Whelan, Forrest Tucker, Harry Carey Jr., Bob Steele e Douglas Kennedy.

QUEM E' A FUGITIVA DA SEGUNDA CLASSE? — Uma bela mulher se esconde sob um nome falso... Todo o seu dinheiro somado não passa de uma insignificante "bolada"... E' uma aventureira? Uma criminosa? Não! Ela é uma granfina fugitiva do altar e que encontra um inimigo do sexo feminino... "Esposa Fugitiva", (Cuatro Noches Contigo), revela-nos o talento de comediante de Elsa Aguirre, uma atriz dramatica de incomuns qualidades, desta vez perseguindo o "pobre" Luis Aguillar, o baritono n.o 1 do cinema mexicano, que nos proporciona algumas de suas interpretações e muitas gargalhadas... Um lançamento da Pelmex, segunda-feira, no cine Broadway e circuito.

HOJE, O CINE METRO APRESENTARÁ O ESTUPENDO E HISTORICO TECNICOLOR "A RAINHA VIRGEM"

Jean Simmons, Stewart Granger, Deborah Kerr, Charles Laughton, são os principais protagonistas de "A Rainha Virgem", um estupendo e historico tecnicolor produzido pela Metro-Goldwyn Mayer e que o Cine Metro apresentará amanhã em sua tela. "A Rainha Virgem" é a versão cinematografica da apreciada novela de Margareth Irwin relatando a vida e os amores de Elizabeth, a inolvidavel rainha da Inglaterra, iniciando a narrativa ainda nos tormentosos dias do reinado do violento Henrique VII. Diga-se de passagem que Charles Laughton apresenta-se em uma soberba caraterização do rei da Inglaterra, o mesmo papel, aliás, que ha vinte anos passados lhe valeu autentica consagração. George Sidney dirigiu "A Rainha Virgem" cuja produção a M-G-M confiou a Sidnei Franklin.

COMPANHIA QUIMICA RHODIA BRASILEIRA

ASSEMBLÉIA GERAL ORDINARIA

1.a CONVOCAÇÃO

São convidados os Srs. Acionistas a assistirem à Assembléia Geral Ordinaria que deverá realizar-se no dia 20 (vinte) de abril p. vindouro, às 14 horas, na sede social, à avenida Antonio Cardoso, n. 319, em Santo André, neste Estado, como prescrevem a Lei e os Estatutos.

A Assembléia deverá: a) tomar conhecimento e resolver acerca do relatorio da Diretoria, do Parecer do Conselho Fiscal, das contas e do balanço relativos ao exercicio findo em 31 de dezembro de 1953; b) eleger os membros efetivos e suplentes do Conselho Fiscal, e determinar o "quantum" de sua remuneração.

Santo André, 5 de abril de 1954.

COMPANHIA QUIMICA RHODIA BRASILEIRA

O Diretor-Presidente, **Roberto Moreira.**

CIA. URANO DE CAPITALISAÇÃO

ASSEMBLÉIA GERAL ORDINARIA

EDITAL

Pelo presente edital ficam convocados os senhores acionistas da CIA. URANO DE CAPITALISAÇÃO, a se reunirem em Assembléia Geral Ordinaria, em sua sede social, à Rua Bôa Vista n.o 76, 7.o andar, nesta Capital, no dia 14 de Abril de 1954, às 15 horas, a fim de deliberarem sobre os assuntos seguintes:

ORDEM DO DIA

a) Apresentação do relatorio da Diretoria, sobre a marcha dos negocios sociais, no exercicio findo, e os principais fatos administrativos;

b) a apresentação da copia do Balanço Geral encerrado em 31 de Dezembro de 1953, e demais peças relativas ao mesmo;

c) a apresentação do parecer do Conselho Fiscal;

d) a eleição dos membros do Conselho Fiscal e respectivos suplentes, bem como, a fixação dos honorarios dos primeiros para o novo exercicio;

e) Ratificação dos atos e decisões da Assembléia Geral Ordinaria realizada em 30 de Março de 1954;

f) outros assuntos gerais de interesse social.

Outrossim, acham-se à disposição dos senhores acionistas, os documentos a que se refere o artigo 99, do Decreto-Lei n.o 2.627 de 26 de Setembro de 1940, relativos ao exercicio de 1953.

São Paulo, 3 de Abril de 1954.

A DIRETORIA.

Banco Nacional Paulista S.A.

AUMENTO DE CAPITAL

Levamos ao conhecimento dos senhores acionistas que o prazo para usarem do direito de preferencia na subscrição de ações do aumento de capital para Cr$ 50.000.000,00, termina no dia 25 do corrente mês.

Sendo improrrogavel o referido prazo, os senhores acionistas interessados deverão, até aquela data, dirigir-se à séde do Banco, nesta cidade, à Rua Coronel Coimbra n. 2-81, onde lhes serão prestados todos os esclarecimentos de que necessitarem.

Pederneiras (SP), 1.º de abril de 1954.

(a) FRANCISCO RUIZ
Diretor-Presidente

VICIO DA BEBIDA

Ensinarei a quem me peça enviando selo para a resposta, o meio eficaz e garantido de corrigir esse nefando vicio Escreva a D. M. Germano — Caixa Postal, 449 — BELO HORIZONTE — MINAS.

COMPANHIA RHODOSA' DE RAION S. A.

RELATORIO DA DIRETORIA

Senhores Acionistas:

E'-nos grato apresentar-vos, de conformidade com a Lei, o balanço e a demonstração da conta de Lucros e Perdas de vossa Companhia, referentes ao exercicio social findo em 31 de dezembro de 1953.

Permanecemos, srs. Acionistas, à vossa inteira disposição para quaisquer esclarecimentos a repeito das referida contas.

São José dos Campos, 15 de fevereiro de 1954

Os Diretores:

ROBERTO MOREIRA — H. SANNEJOUAND — H. LATREILLE — H. BERTHIER

BALANÇO EM 31 DE DEZEMBRO DE 1953

ATIVO

IMOBILIZADO			
Terrenos, Construções e Instalações	185.391.064,40		
Despesas Antecipadas p/ Novas Instalações	701.633,70	186.092.698,10	
Patentes e Processos de Fabricação		10.000.000,00	196 092 698,10
DISPONIVEL			
Caixa e Bancos			17.124.135,30
EXIGIVEL A CURTO PRAZO			
Contas Correntes		1.898.753,10	
Mercadorias	30.388.173,10		
Desp. Antecip. s/Mercadorias a Receber	7.242.817,00	37.630.990,10	
Compradores		17.765.560,90	
Contas a Receber		114.472,50	57.409.776,60
REALIZAVEL A LONGO PRAZO			
Cauções		17.632,80	
Bancos — C/Deposito a Prazo Fixo		6.000.000,00	
Titulos de Renda		1.302.560,00	
Depositos — Lei n.o 1.474		2.335.362,30	9.655.555,10
CONTAS DE RESULTADO PENDENTE			
Saldo das Contas Transferidas p/1954			6.582.721,20
CONTAS DE COMPENSAÇÃO			
Acões Caucionadas		100.000,00	
Governo Federal — C/Deposito Restituivel		11.700,10	
Recurso s/Lançamento — Imposto		1.111.177,30	1.222.877,40
		Cr$	288.087.763,70

PASSIVO

NÃO EXIGIVEL		
Capital	130.000.000,00	
Reserva p/Resgate das Partes Beneficiarias	183.882,40	
Reserva p/Indenizações Legais de Dispensa	3.000.000,00	
Provisão p/Contas Duvidosas	1.776.556,10	
Fundo p/Amortização s/Instalações	40.020.407,40	
Reserva Legal	4.010.187,19	
Reserva Estatutaria	40.477.187,72	
Fundo p/Amortização s/Patentes	2.691.172,00	
Lucros Suspensos	11.890.090,39	234.049.483,20
EXIGIVEL A CURTO PRAZO		
Contas Correntes	4.171.561,40	
Contas a Pagar	2.734.419,40	6.905.980,80
EXIGIVEL A LONGO PRAZO		
Emprestimo p/Obrigações		
Obrigações Emitidas	6.000.000,00	
Menos:		
Sorteadas	1.772.000,00	4.228.000,00
LUCROS E PERDAS		
Saldo Pendente		41.681.422,30
CONTAS DE COMPENSAÇÃO		
Caução da Diretoria	100.000,00	
Conta Terceiros — C/Deposito Restituivel	11.700,10	
Responsabilidade de Imposto a Pagar	1.111.177,30	1.222.877,40
	Cr$	288.087.763,70

DR. ROBERTO MOREIRA, Diretor-Presidente — DR. HENRI BERTHIER, Diretor — DR. HENRI SANNEJOUAND, Diretor-Superintendente — SR. ROMEU BRESCANCINI, Contador — Registro C.R.C. - S.P. n.o 20.144 — DR. HENRI LATREILLE, Diretor-Gerente

DEMONSTRAÇÃO DA CONTA DE "LUCROS E PERDAS" EM 31 DE DEZEMBRO DE 1953

DEBITO

DISTRIBUIÇÃO DO SALDO DE 1952		
Dividendos às Partes Beneficiarias	2.500.000,00	
Reserva p/Resgate das Partes Beneficiarias	75.000,00	
Reserva Estatutaria	22.477.187,72	25.052.187,72
ORDENADOS E GRATIFICAÇÕES		5.751.312,90
PROVISÃO P/CONTAS DUVIDOSAS		1.776.556,10
FUNDO P/AMORTIZAÇÃO S/INSTALAÇÕES		10.659.418,80
FUNDO P/AMORTIZAÇÃO S/PATENTES		930.390,00
SEGUROS GERAIS		772.221,20
IMPOSTOS E TAXAS		4.435.601,10
SERVIÇOS SOCIAIS		1.076.073,00
DESPESAS GERAIS		11.990.361,50
DEPRECIAÇÃO ESPECIAL		166.031,40
SALDO PENDENTE		
Lucro Suspenso do Exercicio de 1951	11.890.090,39	
Lucro Pendente deste Exercicio, a disposição da Assembléia Geral	41.681.422,30	53.571.512,69
	Cr$	116.181.666,41

CREDITO

SALDO PENDENTE DO EXERCICIO ANTERIOR	36.942.278,11
RESULTADO DO EXERCICIO COMERCIAL E INDUSTRIAL	76.205.459,80
PROVISÃO P/CONTAS DUVIDOSAS	1.358.047,90
JUROS ATIVOS	463.774,70
ALUGUÉIS	41.453,00
VENDA DE MATERIAL USADO	54.475,60
IMPOSTOS E TAXAS	1.111.177,30
Cr$	116.181.666,41

DR. ROBERTO MOREIRA, Diretor-Presidente — DR. HENRI BERTHIER, Diretor — DR. HENRI SANNEJOUAND, Diretor-Superintendente — SR. ROMEU BRESCANCINI, Contador — Registro C.R.C. - S.P. n.o 20.144 — DR. HENRI LATREILLE, Diretor-Gerente

PARECER DO CONSELHO FISCAL

Aos doze dias do mês de fevereiro de mil novecentos e cincoenta e quatro, na sede da Companhia Rhodosá de Raion S.A., em São José dos Campos, às 14 horas, reuniram-se os membros do Conselho Fiscal abaixo assinados, para o fim de examinar as contas, o inventario e o balanço da referida Companhia encerrados em 31 de dezembro de 1953, como manda a lei. Terminado o exame, resolveram os membros do Conselho Fiscal formular o seguinte parecer: "Os abaixo assinados, membros do Conselho Fiscal da Companhia Rhodosá de Raion S.A., declaram que tendo examinado periodicamente como exige a lei e conforme atas consignadas no competente livro, os documentos e livros da referida Companhia, e conferido a sua caixa e carteira, durante o exercicio social de 1.o de janeiro a 31 de dezembro de 1953, e tendo examinado o inventario e o balanço nessa ultima data, tudo de confronto com as respectivas contas, encontraram tudo em perfeita ordem, revelando o criterio com que são geridos os negocios sociais e são de parecer que as contas e os atos da Diretoria, durante o referido exercicio findo em 31 de dezembro de 1953, merecem plena aprovação por parte da Assembléia Geral dos acionistas". — Como nada mais houvesse a tratar, foi encerrada a reunião e lavrada a presente ata, que vai por todos assinada.

ARTUR S. DA VEIGA
AROLDO REIS
ANTONIO PEREIRA LIMA

COMISSÃO DO IV CENTENARIO DA CIDADE DE SÃO PAULO

SERVIÇO DE EXPOSIÇÕES INDUSTRIAIS E COMERCIAIS
LOCAÇÃO DE BARES

De ordem do Senhor Presidente, comunico que se acha aberta inscrição para exploração de bares e um lanche-bar no Parque Ibirapuera durante a realização da Exposição do IV Centenario de julho p.f. a janeiro de 1955.

Os interessados deverão apresentar-se, a partir do dia 8 de abril corrente, no Serviço de Exposições, à rua 24 de Maio n. 250, 8.o andar, sala 6, das 9 às 11 horas e das 15 às 17 horas, diariamente e aos sabados das 9 às 11 horas.

A escolha dos locais será efetuada na ordem cronologica de inscrição.

Quaisquer esclarecimentos serão prestados no referido Serviço de Exposições; as normas de inscrições serão publicadas no "Diario Oficial" de 6 do corrente mês.

São Paulo, 3 de abril de 1954.

(a) **Waldemar Rodrigues Alves**
Diretor do S. E. I. C.

COMPANHIA TOBIAS DE BARROS

ASSEMBLÉIA GERAL ORDINARIA

Ficam convidados os srs. acionistas da Companhia Tobias de Barros, para a Assembléia Geral Ordinaria a realizar-se no dia 30 de abril de 1954, às 15 horas, em sua sede social à rua Augusta n. 2.656, para tomarem conhecimento e deliberarem sobre o seguinte:

a) Relatorio da Diretoria, Balanço e demonstração da conta de Lucros e Perdas e parecere do Conselho Fiscal referente ao exercicio de 1953;

b) Eleição do Conselho Fiscal e seus suplentes para o exercicio de 1954;

c) Outros assuntos de interesse social.

Outrossim, ficam os senhores acionistas cientificados de que se encontram à sua disposição, na séde social, os documentos de que se trata o artigo 99 do Decreto-lei n. 2.627 de 26 de setembro de 1940.

São Paulo, 31 de março de 1954.

A DIRETORIA

COMPANHIA BRASILEIRA RHODIACETA FABRICA DE RAION

ASSEMBLÉIA GERAL ORDINARIA

1.a CONVOCAÇÃO

São convidados os Srs. Acionistas a assistirem à Assembléia Geral Ordinaria que deverá realizar-se no dia 19 (dezenove) de abril p.v., às 14 horas, na sede social, à rua Tamanduatei, n. 1, em Santo André, neste Estado, como prescrevem a Lei e os Estatutos.

A Assembléia deverá: a) tomar conhecimento e resolver acerca do relatorio da Diretoria, do Parecer do Conselho Fiscal, das Contas e do Balanço relativos ao exercicio findo em 31 de dezembro de 1953; b) eleger os membros efetivos e suplentes do Conselho Fiscal, e determinar o "quantum" de sua remuneração.

Santo André, 5 de abril de 1954.

Companhia Brasileira Rhodiaceta Fabrica de Raion'

O Diretor-Presidente — ROBERTO MOREIRA.

Associação Predial de Santos

SANTOS — Rua Amador Bueno N. 22
SÃO PAULO — Largo da Misericordia N. 23, 5.o andar salas 501 a 505

FORMAÇÃO DO GRUPO 183 (CR$ 100.000,00) DE CEM ASSOCIADOS

De ordem do Sr. Diretor-Presidente, comunico ao publico em geral que se acham abertas, na séde desta Associação, à Rua Amador Bueno n. 22 e na Secção de São Paulo e Interior, no Largo da Misericordia n. 23 — 5.o andar — salas 501 a 505, as inscrições para a formação do grupo 183 de matriculas de Cr$ 100.000,00.

Os pretendentes poderão efetuar suas inscrições assinando no livro competente e pagando no ato a joia e mensalidade respectivas.

Pretendendo a Diretoria criar novos grupos de 200 e 300 mil cruzeiros, aceitará pedidos de reservas de matriculas para esses grupos.

Santos, 3 de abril de 1954.

MARIANO DE LAET GOMES
Diretor-Secretario

PROFESSORA DE FRANCES

Diplomada em Paris. — Abriu os cursos das 13 às 18 horas — Preços modicos. — Rua D. Inacia Uchoa, 96, Vila Mariana. Em frente da estação dos bondes. — Telefone: 70-3051.

Medicos Especialistas

ASMA — BRONQUITE TUBERCULOSE
CLINICA ESPECIALIZADA
DR. LOURENÇO PAGANO
TELEFONE 31-2598

ALERGIA E PELE
ADULTOS E CRIANÇAS
Tonturas, dores de cabeça, sinusites, espirros, corrimentos nasais, bronquites. asmas, disturbios digestivos, coceiras, inchações, eczemas, espinhas. erupções em geral.
Horas marcadas pelos fones: 36-7957 e 34-3252 (15-19 horas)
DR. ORLANDO HENRIQUE DA FRANÇA - Rua Marconi, 48 - Conj. 111

ANALISES CLINICAS
LAB. PROF. DR. MARTIN FICKER
DR. R. SCHWINDT FURLANETTO
Analises Clinicas: — Bacteriologia, Quimica, Hematologia, Metabolismo
Rua Timbiras, 502 — 4.o andar — Tel.: 34-7722

APARELHO DIGESTIVO
DR. LEVY SODRE'
Chefe de Clinica da Santa Casa. — Molestias do aparelho digestivo e ano-retais.
Av. Brigadeiro Luis Antonio, 878 — 5.o andar — Fone: 32-1675

CIRURGIA PLASTICA
DR. RAUL LOEB
Cirurgião da Associação Paulista de Combate ao Cancer — Cirurgia reconstrutiva, tumores, queimaduras. Cirurgia estetica, nariz, orelhas, rugas, etc. Defeitos de nascença, enxertos — Rua Xavier de Toledo, 316, 11.o andar, sala 1110 — Tel.: 36-5917

CLINICA DE SENHORAS
TRATAMENTOS - OPERAÇÕES - PARTOS
DR. CARLOS F. ROCHA
Chefe de Clinica Benef. Port. e CISB
Das 14 às 18 horas - Praça da Sé, 96, 4.o - Tel. 32-5575 - Res.: 80-4184.

CIRURGIA GERAL — PARTOS MOLESTIAS DE SENHORAS
Prof. S. Eugenio de Camargo
Rua da Conceição, 58 — Edificio Sta. Julia — 6.o andar — Conjunto 623 — Tel.: 36-4239. Das 16 às 19 horas.
Av. Rangel Pestana, 2407 — Tel.: 9-2368. Das 12 às 15 horas

DOENÇAS DO CORAÇÃO
DR. QUINTILIANO H. DE MESQUITA
Diretor do Inst. de Cardiologia do Hospital N. S. Aparecida e Casas de Saude Matarazzo.
Eletrocardiografia (a domicilio)
Rua Cons. Crispiniano, 20, 2.o andar, salas 209 e 212 — Fone: 36-2501 — Das 14 às 18 horas

GLANDULAS INTERNAS — PSICOANALISES — PSICOTERAPIA
DR. ARAUJO LOPES
Molestias nervosas e psiquicas de adultos e crianças por processo moderno. Doenças escolares (Notas más, desanimo, esgotamento nervoso, etc., de 7 a 25 anos) Cura impotencia, fraqueza geral e sexual em qualquer idade, por processo moderno — Atende descrentes e desenganados, contratando cura.
Av. Ipiranga, 1248 — 8.o — Tel. 34-2208 — Das 9 às 19 horas

GINECOLOGIA
DRA. SARAH DO VAL
Esterilidade matrimonial — Molestias de Senhoras — Partos e Colposcopia (diagnostico precoce do cancer)
Rua Barão de Itapetininga n. 221 — 10.o andar das 3 às 6. Fones: 35-7375 e res.: 51-1163

GARGANTA — NARIZ — OUVIDOS
DR. LAURO J. COURY
Esp. do Serviço da Fac. de Medicina. Inst. de Radio e dos Centros de Saude de Santa Cecilia e Sant'Ana — Pequena e alta cirurgia. - Cons.: rua Libero Badaró, 94, 3.o andar — Das 15 às 18 horas — Tel.: 32-4595 — Res.: rua Barão de Campinas, 24, 6.o andar, apto. 63 — Telefone: 52-6735.

HEMORROIDAS
DR. CESAR GIRAD JACOB DA SANTA CASA
Trat. de hemorroidas sem operação e sem dôr. Clinica especializada das molestias do estomago, figado, intestinos e ano-retais, colite, prisão de ventre, fistulas, fissuras, etc. Rua 7 de Abril, 176, 3.o andar — Das 14 às 18 horas — Fones: 34-7033 e 31-2449

HIDROCELE — ULCERA DAS PERNAS — VARIZES
DR. LUIZ NOVO
Eczemas, erisipela e suas complicações, pernas inchadas e doloridas, flebite cronica (sem operação, sem injeções). Hemorroidas (sem operação). Doenças sexuais.
Rua Libero Badaró, 137 — Das 13 às 19 horas — Fones: 33-3851 e 52-4306

MEDICO — OPERADOR
DR. ZEFERINO DO AMARAL e DR. CLAUDINO DO AMARAL
Cirurgia em geral, estomago, figado, intestino, hernia, varicocele, hidrocele, hemorroide e molestias de Senhoras. Cons. Rua 7 de Abril n. 235 — Tel. 34-7517 — Res.: Rua Novo Horizonte 73, tel. 51-4000

MOLESTIAS DOS OLHOS
PROF. DR. CIRO DE REZENDE
Do Hospital de Berlim e Viena
Catedratico da Clinica de Olhos da Faculdade de Medicina da Universidade de São Paulo.
Instalações para clinica e cirurgia dos olhos — Rua Marconi n. 48, 3.o andar — Tel. 34-3819

MOLESTIAS NERVOSAS
SANATORIO JABAQUARA
Hospital moderno, amplo e confortavel. Projetado e construido para a especialidade. Direção clinica:
Drs. Orestes Rossetto e Oswaldo Lang, Assist. e docentes da Fac. de Medicina. — Fone: 70-2130 — Caixa, 1660. Av. Araci, 401 (Alto do Jabaquara)

MOLESTIAS INTERNAS
DR. COSMO BARBATO
ESPECIALISTA DA SANTA CASA E POLICLINICA
Doenças do coração, pulmão, estomago, figado, intestino, rins, reumatismo, sifilis e molestias nervosas. Tratamento especializado da asma e bronquite cronica
Cons.: Av. Rangel Pestana, 1021, 7.o. Tel. 32-0386, das 8 às 12 horas e Rua Marconi, 34, 2.o, Tel. 36-1210, das 3 às 6 horas.

REUMATISMO — TIROIDE
DR. PLINIO REYS JR.
Coração. Ulcera. Tratamento especializado sem operação. — Consultas com Radioscopia Cr$ 50,00 Rua Wenceslau Braz, 146 (prox. Pça. da Sé), 7.o andar, salas 711-14. Marcar hora das 9 às 11 e das 14 às 19 hs. Sabados, das 9 às 12 horas. Tel. 34-9723.

UROLOGIA
DR. M. FUCHS
DOS HOSPITAIS DE NEW YORK
Doenças de Senhoras, Esterilidade — Impotencia e frieza sexual — Vias Urinarias, Hipertrofia da Prostata. Das 14 às 17 horas — Rua 7 de Abril, 277 — 3.o andar — Tel.: 34-1376

Privilegio ilegal concedido à COAP para a importação e venda de produtos estrangeiros

Flagrante desrespeito à politica cambial vigente — Condena a Associação Comercial o tratamento desigual que está tendo o comercio — A industria de calçado e o imposto "ad valorem" — Despachantes junto à Secretaria de Segurança Publica — Notas

Na ultima reunião da Associação Comercial de São Paulo, presidida pelo sr. João Di Pietro, o sr. Luiz Toni, após expender considerações sobre os principais fatores que contribuem para as dificuldades do abastecimento das utilidades essenciais e para a constante alta do custo da vida, referiu-se a noticias divulgadas pela imprensa, segundo as quais a COAP paulista pretende efetuar a venda de banha importada da Holanda, bem como azeite de procedencia estrangeira, nas barracas que possui nos diversos pontos da cidade.

FLAGRANTE DESRESPEITO AO REGIME CAMBIAL

Depois de afirmar que os produtos em questão serão vendidos em condições mais favoraveis do que as atuais, porque a COFAP os importa com divisas a preços minimos, acrescidos de um minimo de despesas, o sr. Luiz Toni recordou que a lei n. 1.522, de 26 de dezembro de 1951, que disciplina a intervenção do poder publico no dominio economico, e através do seu artigo 13 e paragrafos coloca o comercio no lugar que lhe compete como distribuidor da produção, ao qual cabe essa tarefa, mesmo quando se torna necessaria a intervenção governamental no abastecimento.

Extinto o regime que outorgava à Carteira de Exportação e Importação poderes discricionarios, as entidades de classe aplaudiram a ação moralizadora do sistema criado pelo ministro da Fazenda, tranquilizando-se os comerciantes legitimos, pois licito lhes era presumir poderem exercer as suas atividades em condições de absoluta igualdade. E a comprovação dessa afirmativa e desse entusiasmo está no numero consideravel de licitantes em todos os leilões de moedas realizadas nas Bolsas de Valores existentes no país.

E' injusto — acrescentou o sr. Luiz Toni — que um organismo do poder publico importe mercadorias por um preço que não o assegurado ao comercio legitimo, que se vê obrigado a disputar nos leilões as disponibilidades de moeda estrangeira, cujo agio varia de acordo com a intensidade da competição entre os que pretendem adquirir promessas de venda de cambio. E' obvio que o valor desse ágio gravará o custo das mercadorias não podendo, evidentemente, o preço de venda ao consumidor ser identico ao daquele pelo qual os produtos importados pelos organismos publicos são entregues ao consumo.

NÃO CONCORRE O COMERCIO PARA A SITUAÇÃO VIGENTE

Em seguida a outras considerações, o sr. Luiz Toni esclareceu que as diferenças de preços percebidos realmente pelo consumidor fatalmente voltarão a opinião publica contra o comercio, culpando-o por uma situação para a qual em absoluto não concorreu. O desequilibrio — disse — não poderá ser atribuido a lucros excessivos, nem a qualquer manobra açambarcadora, mas à imperfeita intromissão do poder publico no abastecimento.

Discordando do tratamento privilegiado de que gozam os orgãos referidos, afirma dever-se notar ainda o fato de estarem eles isentos de impostos de qualquer natureza, inclusive direitos aduaneiros.

TRATAMENTO IGUAL PARA FINS IGUAIS

Mais adiante o sr. Luiz Toni acrescentou que se é pensamento do governo adotar medidas para sustar a alta do custo de vida, nada mais justo que se permita ao comercio legitimo a importação de mercadorias de primeira necessidade nas mesmas condições, isto é, calculada a moeda estrangeira ao minimo possivel, com o que estará favorecendo as classes menos favorecidas, sem prejuizos para o erario publico, pois os tributos competentes estarão sendo recolhidos regularmente.

Ao concluir solicitou ao plenario o encaminhamento de memoriais ao ministro da Fazenda e ao presidente da COAP, encarecendo a necessidade de não mais se importarem mercadorias em tais condições.

Sobre o problema falaram os srs. Raul Henrique Longo, Eduardo Saigh e Alberto José de Carvalho.

A INDUSTRIA DO CALÇADO E O IMPOSTO DE CONSUMO

Apreciando memorial da Delegacia Distrital da Penha sobre a industria do calçado e o imposto que sobre ela recai, o sr. Paulo Uchôa de Oliveira, da Comissão de Economia, Finanças e Tributos, informou que o trabalho daquela unidade de bairro, pela sua oportunidade e importancia, foi encaminhado ao Instituto de Economia "Gastão Vidigal", para ulterior pronunciamento.

Focalizado a questão falou tambem o sr. Otavio Zampirolo, da Delegacia Distrital de Santana, que demonstrou que a incidencia do imposto "ad-valorem" sobre os calçados é em dobro, uma vez que o fabricante paga por si e tambem pelo varejista. Se não houver uma modificação no regime fiscal vigente — disse o sr. Otavio Zampirolo — recairá sobre a industria, contribuindo para a quéda de produção e tambem para o encarecimento do calçado, com visivel prejuizo para o consumidor.

Corroborando esse ponto de vista, o presidente João Di Pietro fez rapido historico das dificuldades por que passa a industria do calçado, cujo encarecimento se deve não somente à mão de obra e ao custo cada vez mais elevado da materia prima, mas tambem aos impostos que sobre ela incidem.

DESPACHANTE JUNTO À SECRETARIA DA SEGURANÇA

O sr. Flavio Aranha Pereira, da Comissão de Assuntos Sociais e Trabalhistas, apreciou a Lei n.o 2.600, de 15 de janeiro ultimo, que dispõe sobre a situação dos despachantes junto à Secretaria da Segurança Publica. Após referir-se ao artigo 30 daquele diploma legal, que concede direitos de representação somente a orgãos sindicais, o sr. Flavio Aranha Pereira esclareceu que somente mediante lei suplementar, poderá a Associação Comercial de São Paulo gozar do direito de representar os seus associados naquele orgão da administração estadual.

Concluiu, sugerindo o envio de memorial ao governador do Estado pedindo providencias no sentido de que os efeitos do artigo 30 da Lei n.o 2.600 sejam extensivos às sociedades civis.

MILAGRE!

NÃO HOUVE EMISSÃO NO PRIMEIRO TRIMESTRE DESTE ANO

RIO, 7 (ASAPRESS) — Segundo apuramos o governo brasileiro conseguiu no primeiro trimestre do corrente ano resistir à pressão inflacionaria deixando de aumentar nesse periodo e até o dia de ontem o meio circulante. Pelo contrario, em relação ao saldo de 1953, houve uma pequena redução de 100 milhões de cruzeiros na circulação. O mês de Março — considerado critico pelos observadores financeiros — foi um obstaculo dificil de ser transposto, porem, foi superado pelo trabalho atento e firme das autoridades responsaveis, tanto mais que nos dois ultimos anos o referido mês marcava o reinicio das emissões.

CORREIO PAULISTANO

ANO C | SÃO PAULO — QUINTA-FEIRA, 8 DE ABRIL DE 1954 | N. 30.061

A ampliação dos serviços medicos do IAPI beneficiará 1 milhão e 500 mil pessoas

Afirma ao "Correio Paulistano" o sr. Sixto Martins Vieira Lins, novo delegado da autarquia em São Paulo — Breve inauguração dos ambulatorios da Varzea do Carmo e do Tatuapé — Tambem será ampliada a Carteira de Acidentes do Trabalho— Em fase final a contratação de 7 hospitais e mais 60 leitos na Santa Casa

Dentro de noventa dias, mais ou menos, já estarão funcionando os amtulatorios dos conjuntos residenciais de Tatuapé e da Varzea do Carmo — disse-nos ontem o sr. Sixto Martins Vieira Lins, novo delegado regional do Instituto dos Industriarios em S. Paulo, em entrevista concedida ao "Correio Paulistano". Esses ambulatorios — prossegue s.s. — já dispõem de seu aparelhamento tecnico, assim como moveis e aguardam apenas que a administração central do Instituto promova as lotações de pessoal necessario para que comecem a funcionar, o que esperamos esteja concretizado nestes proximos três meses.

O sr. Sixto Martins Vieira Lins, novo delegado do Instituto dos Industriarios em São Paulo, quando falava ao "Correio Paulistano".

AMPLIAÇÃO DOS SERVIÇOS MEDICOS

Prosseguindo em suas declarações, o sr. Sixto Martins Vieira Lins informou que se encontram em fase final os trabalhos relativos à contratação, pela administração central do IAPI, dos serviços medicos de sete hospitais, alem de mais sessenta leitos da Santa Casa de Misericordia. Isto ultimado, — diz o entrevitado — iremos ampliar consideravelmente a assistencia medica que o Instituto vem prestando aos seus associados, pois poderemos assistir tambem às pessoas da familia dos nossos segurados. Contamos, atualmente, com perto de 300 leitos, destinados aos associados em gozo de beneficio. Com a extensão projetada, vamos dar assistencia medica não apenas aos associados em geral, mas à sua familia, desde o primeiro dia de doença. Essa ampliação da assistencia medica deverá beneficiar cerca de um milhão e meio de pessoas, entre associados e dependentes, o que é consideravel.

CARTEIRA DE ACIDENTES DO TRABALHO

— Outro dos nossos objetivos à frente da Delegacia Regional do IAPI em São Paulo — acentua o sr. Sixto Martins Vieira Lins — refere-se à ampliação da Carteira de Acidentes do Trabalho. Atualmente, essa Carteira cobre perto de 60% de todas as localidades de S. Paulo, e esperamos, com as providencias que iremos por em pratica, atingir 100%. Alcançaremos esse objetivo sem multas dificuldades e brevemente.

A FILIAÇÃO DE TRABALHADORES RURAIS AO IAPI

A proposito das disposições do anteprojeto encaminhado ao Congresso pelo presidente da Republica, estendendo aos trabalhadores rurais os beneficios de que já gozam os trabalhadores urbanos, assim como a filiação dos que trabalham nos campos ao Instituto dos Industriarios, o sr. Sixto Martins Vieira Lins declarou-nos que embora ainda o assunto esteja na fase das discussões, o IAPI estará em condições de receber tais filiações e proporcionar aos trabalhadores rurais os beneficios que presta aos operarios urbanos. Alem disso — frisa — tal filiação é facultativa, como dispõe o mesmo projeto. Vamos aguardar o pronunciamento do Legislativo a respeito.

Finalizando suas declarações, o sr. Sixto Martins disse-nos que, embora não fizesse restrições às anteriores administrações do Instituto do Industriarios, acreditav que nenhuma delas produzira tanto para a autarquia como a atual, do sr. Afonso Cesar, principalmente no campo social.

DESEMBARGADOR SOARES DE MELLO — Por decreto do governador do Estado foi nomeado para as altas funções de desembargador do Tribunal de Jutisça do Estado o prof. José Soares de Mello, que vinha com brilho exercendo o cargo de juiz do Tribunal de Alçada. Ontem, em sessão solene do Tribunal de Justiça do Estado, sob a presidencia do desembargador Paulo Colombo, realizou-se o ato solene de posse, tendo o presidente dessa alta Côrte nomeado uma comissão composta dos desembargadores Marcelino Gonzaga, Manuel Carlos e Frederico Roberto para conduzir o novo desembargador ao plenario. Após o prof. Soares de Mello prestar o compromisso de praxe foi saudado pelos desembargadores Paulo Colombo e Percival de Oliveira, que ressaltaram a personalidade de seu novo companheiro de magistratura, tendo, por ultimo, o desembargador Soares de Mello agradecido em brilhante improviso. A solenidade foi assistida por autoridades civis, juizes, membros do Ministerio Publico, advogados e funcionarios da Justiça, além de grande numero de amigos que assim testemunharam seu apreço pela justa e merecida promoção. O "cliché" fixa aspectos da solenidade.

Favoravel o comercio à importação de sub-produtos do petroleo a granel e enlatados

Cassação de licenças de motoristas por excesso de velocidade — Garantia aos dirigentes sindicais

O caso dos proprietarios de veiculos cujas cartas de habilitação de motoristas são apreendidas por um ano, ao serem os seus veiculos multados pela terceira vez por excesso de velocidade, foi estudado pela Comissão de Transportes e Comunicações da Federação do Comercio, na ultima reunião desta entidade, presidida pelo sr. Luiz Roberto Vidigal. O sr. Gabriel Gonçalves dos Santos, informou que a Comissão de Transportes considera injusta e prejudicial o critério adotado pela D.S.T. porque nem sempre é o proprietario do veículo que se encontra na sua direção por ocasião do excesso de velocidade e da consequente multa, acrescendo que não há aviso por parte da D.S.T. da aplicação da multa, aviso esse que permitiria ao proprietario do carro saber quem dirigia o veículo no instante em que houve desrespeito aos dispositivos do Codigo de Transito. A Federação do Comercio aprovou proposta da Comissão de Transportes, no sentido de ser oficiado ao diretor da D.S.T., sugerindo que, a fim de ser devidamente identificado o condutor do carro multado, sejam os avisos da multa entregues ao proprietario do veiculo mediante protocolo.

IMPORTAÇÃO DE PRODUTOS PETROLIFEROS

O sr. Moacyr Concilio, relatando os trabalhos da Comissão de Exportação e Importação, referiu-se à pretensão de industriais que irão solicitar do ministro da Fazenda que, no segundo semestre deste ano, seja concedido cambio preferencial somente para os derivados de petróleo importado a granel, acrescentando que essa medida tornaria proibitiva a importação desses produtos em lata. Afirmou, ainda, que essa solicitação está ligada a medida de apoio a industria nacional de vasilhame, cuja produção, já escas-

(Conclui na 2.a pag.)

CONDENADO O EX-PRACINHA

ITAJUBA 7 (ASAPRESS) — O Tribunal do Juri desta cidade condenou, ontem, o ex-pracinha Joaquim Luiz Filho, que no dia 2 de novembro de 1952 matou a tiros de revolver o comerciante Mario Sales, ferindo ainda o pai dêste, sr. Sales Adnen. O crime, conforme se sabe, apaixonou a opinião publica, dado que envolvia membros de conhecidas e influentes familias mineiras.

O Juri condenou o réu por 4 votos contra 3 a dois anos e quatro meses de detenção. Joaquim Luiz Filho, que já cumpriu mais da metade da pena, tão logo transcorra os cinco dias do prazo destinado à apelação da Promotoria, solicitará livramento condicional.

LUTA ENCARNIÇADA DENTRO DO XADREZ

RECIFE, 7 (ASAPRESS) — Intensa luta ocorreu ontem entre dois malandros, presos no xadrez da Policia Central. Um dêles, munido de lamina gilete, golpeou furiosamente as costas do contendor, provocando-lhes graves ferimentos. Só a muito custo os policiais conseguiram separa-los.

CONTRARIO AO AUMENTO DO PREÇO DO CAROÇO DE ALGODÃO

Iniciados os entendimentos entre cotonicultores e industriais sobre a questão dos preços

Iniciaram-se ontem na sede da FARESP entendimentos entre os representantes dos cotonicultores e dos industriais em torno da questão dos preços para o algodão em caroço da presente safra. O Departamento de Cotonicultura daquela entidade agricola tomou conhecimento de exposição feita pelo sr. Raul Longo, presidente do Sindicato da Industria de Oleos, o qual afirmou não ser possivel ao industrial pagar pelo caroço de algodão preço superior ao pago no ano passado (Cr$ 26,00 por arroba). Qualquer aumento nesse preço, conforme assinalou, se refletiria nos preços do oleo e da torta de algodão.

O sr. Manuel Carlos Ferraz de Almeida, presidente em exercicio da FARESP, relatará na proxima reunião semanal da diretoria da entidade, que se realizará amanhã, os resultados dos entendimentos ora desenvolvidos, bem como os pontos de vista dos industriais, a fim de que a FARESP se manifeste sobre a materia, tendo em vista o amparo dos interesses dos cotonicultores.

ACONTECE CADA UMA...

IMPERIA, 7 (Ansa) — Durante uma festa foi eleita nesta cidade "Miss Primavera".

Entre os presentes encontrava-se uma linda e insinuante jovem cujos cabos eleitorais trabalharam a noite toda. Por fim, depois de renhida disputa, a jovem em questão foi eleita "Miss Primavera" de Imperia.

Como é costume, a nova "rainha" dirigiu-se ao microfone para saudar o publico. Nesse momento, com grande surpresa de todos, a graciosa "miss" confessou:

— "Agradeço muito a preferencia de que foi alvo, mas... não sou uma moça, mas sim um rapaz!"

De fato, era um estudante que, de cumplicidade com varios colegas, vestiu-se de mulher logrando alcançar o ambicionado titulo.

* * *

LONDRES, 7 (Ansa) — Quinhentos mil cruzeiros — eis a indenização recebida por um cidadão de Birmingham que, após sofrer um acidente de trafego, não sente mais prazer algum em beijar a esposa.

Realmente, Bill Jones, de 45 anos de idade, ao ter os labios cortados pelo para-brisa de um carro, perdeu toda a sensação de tato na boca, com grande pesar de sua esposa. Através de um advogado, ele conseguiu que o culpado pelo desastre lhe pagasse a indenização acima citada.

* * *

ESTRASBURGO, 7 (UP) — O bombeiro Alois Ludwig tinha tanta paixão pelas medalhas que, segundo a policia, não encontrou melhor meio para converter-se em herol que dedicando-se a cri-

(Conclui na 2.a pag.)

SEJA CURIOSO!

Os domadores de camelo têm que ser habilissimos cavaleiros, pois os camelos são mais dificeis de domar que os cavalos. Muitos domadores têm perdido a vida nesse mister.

*

O cafeeiro começa a produzir no terceiro ano.

*

Foi o Marquês de Pombal quem introduziu no Brasil o cultivo do arroz.

*

O trigo no Brasil foi introduzido por Martim Afonso de Sousa.

*

Os romanos em lugar de sabão nos seus banhos publicos usavam azeite.

*

Foi SPARTACUS, escravo romano, quem chefiou uma revolução contra Roma.

*

A primeira esposa de D. Pedro I foi a Princesa Real D. Maria Leopoldina Carolina Josefa.

*

A Independencia do Brasil, no Ipiranga, deu-se às 4 e meia da tarde.

*

D. João VI morreu a 10 de março de 1826.

—o—

O "filho unico" fica com a personalidade muito apagada quando é criado fora do convivio de outras crianças. Em vez de pensar e proceder como os de sua idade, passa a imitar os adultos e as consequencias são desastrosas. Os pais devem procurar educá-lo no meio de outras crianças, no jardim de infancia, na escola e não somente em casa.

Inicia a COAP a distribuição de bacalhau em suas barracas

Farinha de trigo para o interior — Baixada a portaria sobre os preços do pescado na Semana Santa

A COAP dá inicio hoje à distribuição de bacalhau norueguês, através de seus postos de abastecimento instalados em varios pontos da cidade, ao preço de 25 cruzeiros o quilo. Essa providencia tem por objetivo forçar a baixa dos preços vigentes no mercado, que variam entre 35 e 50 cruzeiros, tendo em vista que as quantidades a serem fornecidas pelo orgão controlador são suficientes para suprir os consumidores durante varias semanas, até mesmo depois da Semana Santa.

NOVAS BARRACAS

Tendo em vista solicitações que vêm sendo encaminhadas ao organismo controlador por moradores de bairros residenciais, o presidente vai estudar a possibilidade de serem instalados postos de abastecimento tambem naqueles pontos da cidade. A providencia é reclamada, a fim de que sejam tambem beneficiados os consumidores residentes no Jardim America, Jardim Paulista, Jardim Europa, Pacaembu e outros.

FARINHA DE TRIGO

Prosseguindo na distribuição de farinha de trigo para o interior do Estado, a COAP emitiu guias a favor das seguintes cidades, num total de 3.550 sacas: Rio Claro, 300 sacas; Vinhedo, 150; Jaborandí, 150; Cerquilho, 150; São Carlos, 300 Catanduva, 250; Socorro, 100; Santa Isabel, 100; Herculandia, 50; Quintana, 100; Analandia, 150; Taiuva, 200; Poá, 50; Mandurí, 150; Itapeva, 200; Itatiba, 50 Limeira, 150 sacas.

PESCADO

Foi ontem baixada a portaria, fixando os preços maximos para o pescado durante a Semana Santa. O ato terá vigencia a partir do dia 10 e até 18 do corrente mês.

PROCESSO DE DESERÇÃO CONTRA O MAJOR COMUNISTA

RIO, 7 (Asapress) — Procedente da Diretoria Central do Exercito deu entrada na 1.a Auditoria Regional o processo de deserção contra o major Julio Sergio Machado de Oliveira, que, às vesperas dos julgamentos dos militares envolvidos em atividades subversivas de carater comunista, no seio da tropa da 1.a Região Militar, se evadiu, sendo até o momento ignorado o seu paradeiro.

O processo em causa foi distribuido ao juiz auditor, Adalberto Barreto.

Trabalho nos Bancos na Semana Santa

Tendo o presidente do Tribunal de Justiça determinado que ficassem fechados os cartorios de protestos de titulos nos dias 15, 16 e 17 do corrente, resolveram os bancos associados do Sindicato observar no dia 15, quinta-feira, o horario habitual dos sabados e conservar-se fechados na sexta-feira Santa e no sabado de Aleluia. Não havendo, nesses dias, expediente no foro extrajudicial, que compreende os cartorios de protestos, o ultimo dia para pagamento dos titulos que se vencerem nos dias 14, 15 e 16 será segunda-feira, dia 19, devendo, nesse mesmo dia, ser remetidos a cartorio aqueles que, não sendo pagos, tenham de ser protestados. Do mesmo modo dever-se-á proceder com relação aos titulos que se vencerem no dia 17. Tambem o ultimo dia para pagamento desses titulos será segunda-feira, dia 19.

Querem a liberação do preço do cafézinho

RIO, 7 (ASAPRESS) — O presidente do Sindicato de Hoteis e Similares visitou ontem o presidente da COFAP, coronel Helio Braga, a quem reiterou o pedido de liberação do preço do cafezinho. O presidente da COFAP, em resposta, informou que nomeará uma comissão especial para estudar o assunto.

INCIDENTE COM O "LOIDE CUBA" EM AGUAS BRITANICAS

Ameaçado o navio de retenção por causa de uma divida

RIO, 7 (ASAPRESS) — Despachos de Londres informaram que pesava sobre o Loide Cuba, atracado em aguas britanicas a ameaça de retenção por causa da divida de 190.000 libras não satisfeita pelo Loide Brasileiro.

Ouvido a respeito, o almirante Lemos Bastos, contestou a noticia e explicou: "Não consta no Loide nenhuma informação de tal natureza. E depois o que deviamos não era aquela cifra, mas sim 90.000 libras. Remetemos .. 50.000 libras para a devida amortização como sempre se faz.

Essas dificuldades não são para admirar nem constituem motivo para escandalos. Enquanto tivermos parte de nossa frota em situação deficitaria dando um prejuizo de 100.000.000 de cruzeiros anuais e alem do mais andarmos com as despesas impostas pela União, acima da receita normal, que presentemente é bem animadora, viveremos nessa situação.

Para equilibrarmos receita e despesa, precisamos de novos navios para serviço de carga e descarga e por outro lado que o governo chame a si a responsabilidade de pagamento de vantagens conseguidas ao pessoal entre os quais avultam aposentadoria interna.

O PRESIDENTE DA COMISSÃO DO IV CENTENARIO VISITOU A S.R.B. — O sr. Guilherme de Almeida, presidente da Comissão do IV Centenario, e o sr. Nelson Nobrega, diretor do setor Agro-Pecuario daquela autarquia, foram recebidos ontem à tarde pelos diretores e socios da Sociedade Rural Brasileira. Inicialmente o sr. Guilherme de Almeida solicitou a colaboração da Sociedade Rural Brasileira para a realização da Exposição Agricola Comemorativa do IV Centenario. Falando a seguir, o sr. Nelson Nobrega discorreu sobre a organização da Exposição afirmando que, como não podia deixar de ser, o setor café terá parte destacada nas festividades. Assim sendo, reiterava a solicitação de que a tradicional entidade representativa do café prestasse sua colaboração para o exito do certame. A Exposição terá lugar no Palacio da Agricultura, em edificação no Parque Ibirapuera. O sr. Luiz de Toledo Piza Sobrinho, presidente da Sociedade Rural Brasileira, agradeceu ao sr. Guilherme de Almeida a honrosa visita e prometeu colaborar para o exito dos festejos comemorativos do IV Centenario da Cidade de São Paulo.

ESTA' FALTANDO GÁS NA CIDADE

Comunicado da Cia. de Gás:

"Em consequencia de acidente ocorrido com os aparelhos de produção haverá falta parcial de gás, até novo aviso, entre 12,30 e 17,30 horas, assim como entre 21,30 e 5,30 horas.

Os consertos estão sendo executados com a maxima urgencia, esperando a Companhia poder normalizar o fornecimento a partir de quinta-feira, 15 de abril".